

建设项目环境影响报告表

(污染影响类)

项目名称：广东正利兴实业有限公司日用塑料制品生产建设项目

建设单位（盖章）：广东正利兴实业有限公司

编制日期：2026年4月

中华人民共和国生态环境部制

打印编号：1776679148000

编制单位和编制人员情况表

项目编号	wn3to9		
建设项目名称	广东正利兴实业有限公司日用塑料制品生产建设项目。		
建设项目类别	26--053塑料制品业		
环境影响评价文件类型	报告表		
一、建设单位情况			
单位名称（盖章）	广东正利兴实业有限公司		
统一社会信用代码	91445200MA549FDY0E		
法定代表人（签章）	李耿亮		
主要负责人（签字）	李耿亮		
直接负责的主管人员（签字）	李耿亮		
二、编制单位情况			
单位名称（盖章）	佛山市晨鹏咨询服务有限公司		
统一社会信用代码	91440606MABW7NPO9K		
三、编制人员情况			
1. 编制主持人			
姓名	职业资格证书管理号	信用编号	签字
李翠莹	20220503544000000057	BH058524	
2. 主要编制人员			
姓名	主要编写内容	信用编号	签字
陈裕华	建设项目基本情况、建设项目工程分析、区域环境质量现状、环境保护目标及评价标准	BH080433	
李翠莹	主要环境影响和保护措施、环境保护措施监督检查清单、结论	BH058524	

建设项目环境影响报告书（表） 编制情况承诺书

本单位 佛山市晨鹏咨询服务有限公司（统一社会信用代码 91440606MABWTNPQ9K）郑重承诺：本单位符合《建设项目环境影响报告书（表）编制监督管理办法》第九条第一款规定，无该条第三款所列情形，不属于（属于/不属于）该条第二款所列单位；本次在环境影响评价信用平台提交的由本单位主持编制的 广东正利兴实业有限公司日用塑料制品生产建设项目环境影响报告书（表） 基本情况信息真实准确、完整有效，不涉及国家秘密；该项目环境影响报告书（表）的编制主持人为 李翠莹（环境影响评价工程师职业资格证书管理号 20220503544000000057，信用编号 BH058524），主要编制人员包括 陈裕华（信用编号 BH080433）、李翠莹（信用编号 BH058524）（依次全部列出）等 2 人，上述人员均为本单位全职人员；本单位和上述编制人员未被列入《建设项目环境影响报告书（表）编制监督管理办法》规定的限期整改名单、环境影响评价失信“黑名单”。

承诺单位(公章)： 佛山市晨鹏咨询服务有限公司



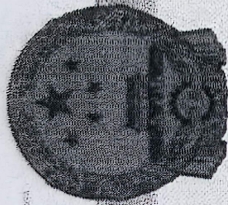

营业执照

扫描二维码登录“国家企业信用信息公示系统”了解更多登记、备案、许可、监管信息。



(副本)

(副本号:1-1)

统一社会信用代码

91440606MABW7NP49K

名称 佛山那晨鹏咨询服务有限责任公司

类型 有限责任公司(自然人投资或控股)

法定代表人 张玉珍

经营范围 一般项目: 环保咨询服务; 安全咨询服务; 企业管理咨询; 信息咨询(不含许可类信息咨询); 消防技术服务; 社会经济咨询服务; 技术服务、技术开发、技术咨询、技术交流、技术转让、技术推广; 环境保护专用设备销售; 国内贸易代理。(除依法须经批准的项目外, 凭营业执照依法自主开展经营活动)

注册资本 壹佰万元人民币

成立日期 2022年08月11日

住所 广东省佛山市顺德区容桂街道红星社区全胜新路15号701(住所申报)



登记机关

2026

年 01 月 04 日

环境影响评价工程师

Environmental Impact Assessment Engineer

本证书由中华人民共和国人力资源和社会保障部、生态环境部批准颁发，表明持证人通过国家统一组织的考试，取得环境影响评价工程师职业资格。



姓名:	李翠莹
证件号码:	44068119800730682X
性别:	女
出生年月:	1980年07月
批准日期:	2022年05月29日
管理号:	20220503544000000057



中华人民共和国人力资源和社会保障部

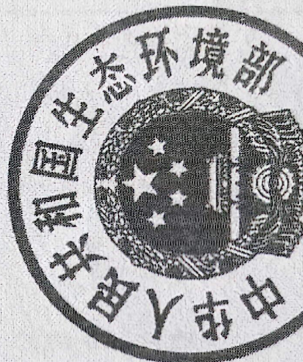

中华人民共和国生态环境部



广东省社会保险个人参保证明

该参保人在广东省参加社会保险情况如下：

姓名	李翠莹		证件号码	44068119800730682X		
参保险种情况						
参保起止时间			单位 佛山市：佛山市晨鹏咨询服务有限公司	参保险种		
				养老	工伤	失业
202602	-	202604	佛山市：佛山市晨鹏咨询服务有限公司	3	3	3
截止			2026-04-28 12:35 该参保人累计月数合计	实际缴费3个月,缓缴0个月	实际缴费3个月,缓缴0个月	实际缴费3个月,缓缴0个月

备注：

本《参保证明》标注的“缓缴”是指：《转发人力资源社会保障部办公厅 国家税务总局办公厅关于特困行业阶段性实施缓缴企业社会保险费政策的通知》（粤人社规〔2022〕11号）、《广东省人力资源和社会保障厅 广东省发展和改革委员会 广东省财政厅 国家税务总局广东省税务局关于实施扩大阶段性缓缴社会保险费政策实施范围等政策的通知》（粤人社规〔2022〕15号）等文件实施范围内的企业申请缓缴三项社保费单位缴费部分。

证明机构名称（证明专用章）

证明时间

2026-04-28 12:35

网办业务专用章

编制单位承诺书

本单位 佛山市晨鹏咨询服务有限公司（统一社会信用代码 91440606MABWTNPQ9K）郑重承诺：本单位符合《建设项目环境影响报告书（表）编制监督管理办法》第九条第一款规定，无该条第三款所列情形，不属于（属于/不属于）该条第二款所列单位；本次在环境影响评价信用平台提交的下列第 1 项相关情况信息真实准确、完整有效。

1. 首次提交基本情况信息
2. 单位名称、住所或者法定代表人（负责人）变更的
3. 出资人、举办单位、业务主管部门或者挂靠单位等变更的
4. 未发生第3项所列情形、与《建设项目环境影响报告书（表）编制监督管理办法》第九条规定的符合性发生变更的
5. 编制人员从业单位已变更或者已调离从业单位的
6. 编制人员未发生第5项所列情形，全职情况发生变更、不再属于本单位全职人员的
7. 补正基本情况信息

承诺单位(公章)：佛山市晨鹏咨询服务有限公司

2026年4月20日

编制人员承诺书

本人李翠莹（身份证件号码44068119800730682X）郑重承诺：本人在佛山市晨鹏咨询服务有限公司单位（统一社会信用代码91440606MABWTNPQ9K）全职工作，本次在环境影响评价信用平台提交的下列第1项相关情况信息真实准确、完整有效。

1. 首次提交基本情况信息
2. 从业单位变更的
3. 调离从业单位的
4. 建立诚信档案后取得环境影响评价工程师职业资格证书的
5. 被注销后从业单位变更的
6. 被注销后调回原从业单位的
7. 编制单位终止的
8. 补正基本情况信息

承诺人(签字)



环评编制单位责任声明

根据《环境保护法》、《环境影响评价法》、《广东省环境保护条例》及相关法律法规，在认真阅读和充分理解《最高人民法院、最高人民检察院关于办理环境污染刑事案件适用法律若干问题的解释》（法释〔2016〕29号）第九条的基础上，我单位对在揭阳市从事环境影响评价工作作出如下声明和承诺：

1. 我单位承诺遵纪守法、廉洁自律，杜绝一切违法、违规和违纪行为；不采取恶意竞争或其他不正当手段承揽环评业务，合理收费；自觉遵守广东省环评机构管理的相关政策规定，维护行业形象和环评市场的健康发展；不进行妨碍环境管理正确决策的活动。

2. 我单位对提交的广东正利兴实业有限公司日用塑料制品生产建设项目环境影响评价文件及相关材料（包括但不限于项目建设内容与规模、环境质量现状调查、相关监测数据）的真实性、有效性负责，对评价内容和评价结论负责。

3. 该环境影响评价文件由我单位编制完成，编制过程符合相关法律法规、标准、政策和环境影响评价技术导则的要求。如我单位故意提供虚假环境影响评价文件，或者严重不负责任，出具的环境影响评价文件存在重大失实，造成严重后果的，由此产生的相关法律责任由我单位承担。

声明人：佛山市晨鹏咨询服务有限公司（公章）

2026年11月20日



目录

一、建设项目基本情况	1
二、建设项目工程分析	21
三、区域环境质量现状、环境保护目标及评价标准	28
四、主要环境影响和保护措施	36
五、环境保护措施监督检查清单	63
六、结论	66
附表	67
附件	67

一、建设项目基本情况

建设项目名称	广东正利兴实业有限公司日用塑料制品生产建设项目		
项目代码	2602-445200-04-05-186199		
建设单位联系人	李耿亮	联系方式	
建设地点	揭阳市高新区万洋科技众创城一期 32 栋 1 号、33 栋 2 号		
地理坐标	北纬 23 度 30 分 17.770 秒，东经 116 度 26 分 6.610 秒		
国民经济行业类别	C2927 日用塑料制品制造	建设项目行业类别	“二十六、橡胶和塑料制品业 29-53、塑料制品业 292”的其他（年用非溶剂型低 VOCs 含量涂料 10 吨以下的除外）类别
建设性质	<input checked="" type="checkbox"/> 新建（迁建） <input type="checkbox"/> 改建 <input type="checkbox"/> 扩建 <input type="checkbox"/> 技术改造	建设项目申报情形	<input checked="" type="checkbox"/> 首次申报项目 <input type="checkbox"/> 不予批准后再次申报项目 <input type="checkbox"/> 超五年重新审核项目 <input type="checkbox"/> 重大变动重新报批项目
项目审批（核准/备案）部门（选填）	/	项目审批（核准/备案）文号（选填）	/
总投资（万元）	400	环保投资（万元）	40
环保投资占比（%）	10	施工工期	/
是否开工建设	<input checked="" type="checkbox"/> 否 <input type="checkbox"/> 是：	用地（用海）面积（m ² ）	3202.86
专项评价设置情况	无		
规划情况	规划名称：《揭阳经济开发区建设规划》（正式名称多为《揭阳经济开发试验区总体规划》） 审批机关：揭阳市人民政府； 审批文件名称及文号：《揭阳市人民政府关于实施〈揭阳经济开发试验区总体规划〉		

的决定》（揭府〔1992〕22号）。

规划环境影响评价情况

本项目位于揭阳市高新区万洋科技众创城一期32栋1号、33栋2号，属于《广东揭阳经济开发区环境影响报告书》的规划范围。

规划名称：《广东揭阳经济开发区环境影响报告书》

审批机关：原广东省环境保护局

审批文件名称及文号：《关于广东揭阳经济开发区环境影响报告书的审查意见》粤环审〔2009〕264号

批准时间：2009年5月27日。

1、与《广东揭阳经济开发区环境影响报告书》、《广东揭阳经济开发区规划环境影响跟踪评价报告书》相符性分析

根据报告书中：对照该审查意见的相关要求，结合开发区建设现状，分析原规划环评审查意见在开发区建设过程中的落实情况及其有效性，汇总见下表。

表 1-1 原规划环评审查意见要求的执行情况及有效性分析

规划及规划环境影响评价符合性分析

规划、规划环评及审查意见废气污染防治对策与措施要求	对策措施落实情况及有效性分析	结论与整改建议
<p>项目合理布局</p> <p>1、由于历史原因，开发区范围内村庄较多，园区存在规划工业用地与居住用地混合的问题，为尽量减少园区功能混杂带来的环境影响，应进一步完善开发区总体规划和环保规划，优化园区布局，严格控制园区常住人口，并加强对园区内村庄、学校等环境敏感点的保护，合理规划其周边用地，尽量布置公共服务设施、居住等用地，避免在其上风向或临近区域新布置废气或噪声排放量大的企业，确保其不受环境影响。开发区北部一、三期规划区范围内现有村庄较多，工业用地应主要集中布置于南部二期规划区。开发区工业用地或企业与村庄、学校等环境敏感点之间应设置合理的大气环境防护距离和卫生防护距离，并通过不小于50米的</p>	<p>1)开发区现状已基本形成金属制品、制鞋、塑料制品和家电制造为主的产业，兼有钢压延加工、专用设备制造、家具制造、食品制造等产业，与产业发展现状与原总体规划及规划环评中对开发区的产业定位要求基本相符，但原规划中产业发展方向的电子技术、信息技术、光机电一体化、医药卫生和新材料等高科技工业较少；</p> <p>2)园区功能混杂的情况仍然存在，按照原规划，工业用地主要集中在二期规划区和三期规划区，目前三个规划区均有企业和居住用地混杂的情况。</p>	<p>1)建议在后续开发过程中，应遵循主导产业发展目标，严格控制与主导产业不相符企业入驻。严格控制区内现有非主导企业的发展规模，未来不得新增非主导产业工业用地，要求其在后续发展过程中不得增加污染物排放量，在日常生产过程中应严格监督其现有污染防治措施的运行并强化管理，最大限度避免无组织废气排放，确保污染物达标排放，未来适时通过产业结构调整或技术改造，减少污染物排放。</p> <p>2)结合原规划环评要求，建议加强对开发区即将入驻企业的管理，将企业布置在远离居民区及敏感目标的地方，确保周边环境满足环境防护距离的要求。建议加强对南部工业园区内现有企业的环境监管，强化对其现有污染防治措施的运行管理，在生产过程中最大限度减少无组织废气排放，确保污染物达标排放，今后适时通过产业结构调整，逐步淘汰落后产能。</p> <p>3)进一步优化调整空间布局，通过企业土地置换，将与各功能区内产业不</p>

	<p>绿化带进行有效隔离，该距离内不得规划新建居民点、办公楼和学校等环境敏感目标，现有不符合要求的必须通过调整园区布局或落实搬迁安置措施妥善处理解决。</p>		<p>符合的企业调整至相应的功能区或调出开发区，或通过企业技术改造、转型升级，减少此类企业的资源能源消耗及污染物排放。</p>
水污染物排放处理	<p>2、应按照我局《关于加强开发区环保工作的通知》（粤环〔2008〕46号）的有关要求，按“清污分流、雨污分流”的原则改造开发区排水管网，加快污水管网建设，确保园区污水于2010年前纳入揭阳市区污水处理厂集中处理。在揭阳市区污水处理厂及其配套污水管网建成前，开发区不得新引进有水污染物排放的项目，现有企业应配套生产废水和生活污水处理设施，废污水经处理达标后方可外排。揭阳市区污水处理厂及其配套污水管网建成投入运行后，开发区生产废水和生活污水应经预处理达到污水处理厂接管标准后送其进一步处理，进入揭阳市区污水处理厂的废水量应控制在1.4万吨/日内。</p>	<p>1) 经过整改，目前开发区企业的生产废水经预处理后回用，或达到污水处理厂接管标准后通过污水管网进入揭阳市区污水处理厂集中处理；开发区的生活污水也通过污水管网进入揭阳市区污水处理厂集中处理。 2) 目前开发区进入揭阳市区污水处理厂的废水量约为1.06万吨/日，满足控制在1.4万吨/日内的要求。</p>	<p>1) 在后续开发过程中，禁止引入高耗水高污染型企业，引入节水型企业。 2) 开发区在结合自身发展现状及方向的同时，应根据区域最新的产业发展定位，逐步通过产业置换逐步将与规划主导产业不符的企业调整出开发区，或通过企业技术改造减少此类企业的资源能源消耗及污染物排放。 3) 在后续开发过程中，实施开发区污水集中处理。开发区应以“雨污分流、清污分流、中水回用”为原则设置给排水系统，按照水污染防治行动计划等相关要求，建设污水集中处理设施并安装自动在线监控装置。企业废水应分类收集、分质处理，达到国家、地方规定的间接排放标准以及集中污水处理设施进水水质要求后，方可接入开发区集中污水处理设施。</p>
工业废气排放控制	<p>3、必须采取有效措施减少燃烧废气、工艺废气等各类大气污染物的排放量。开发区用能应以电能或天然气、液化石油气等清洁能源为主。锅炉燃煤、燃油含硫率应分别控制在0.7%、0.8%以下，并配备高效脱硫除尘措施。塑料、五金、电子等企业应采取有效的有机废气、粉尘等收集处理措施，减少工艺废气排放量，控制无组织排放。大气污染物排放执行广东省《大气污染物排放限值》（DB44/27-2001）二级标准，无组织排放应符合无组织排放监控浓度限值要求；工业炉窑废气排放执行《工业炉窑大气污染物排放标准》（GB9078-1996）二级标准，开发区SO₂排放</p>	<p>1) 开发区企业目前用能以电能、天然气等清洁能源为主。燃煤等使用高污染燃料的锅炉和工业窑炉均已全部淘汰或改造使用清洁能源。 2) 塑料、五金、电子等企业均采取有效的有机废气、粉尘等收集处理措施，减少工艺废气排放量，控制无组织排放。 3) 开发区SO₂排放总量为0.099吨/年，满足38.3吨/年以内要求。</p>	<p>1) 新建企业使用电能、天然气等清洁能源，严格控制煤、生物质燃料的使用，不得使用高污染燃料。 2) 开发区内塑料、五金、电子等企业有机废气排放须符合《挥发性有机物无组织排放控制标准》（GB37822-2019）要求。</p>

	总量应控制在38.3吨/年内。		
噪声污染控制	4、优化布局，各企业须选用低噪声设备，并采取吸声、隔声、消声和减振等综合降噪措施，确保开发区边界和企业厂界噪声符合《工业企业厂界环境噪声排放标准》（GB12348-2008）相应功能区标准的要求。	各企业应采取噪声控制措施，确保开发区边界和企业厂界噪声符合《工业企业厂界环境噪声排放标准》（GB12348-2008）相应功能区标准的要求。	继续实施原规划方案
固体废物污染控制	5、按照“资源化、减量化、再利用”的原则完善固废的收集、储运及处理系统。一般工业固体废物应立足于回收利用，不能利用的其处置应符合有关要求。危险废物的污染防治须严格执行国家和省对危险废物管理的有关规定，送有资质的单位处理处置。在开发区内暂存的一般工业固体废物和危险废物，其污染控制须符合《一般工业固体废物贮存、处置场污染控制标准》（GB18599-2001）和《危险废物贮存污染控制标准》（GB18597-2001）的有关要求，防止造成二次污染、生活垃圾统一收集后交环卫部门处理。	开发区现状重点企业一般工业固体废物主要是边角料、废包装物、污泥等，一般企业回收利用、收集外售或按照要求集中处置；开发区入区企业危险废物主要来自区内生产企业的废渣、废润滑油、废切削液、废活性炭、废催化剂等，企业设置固废暂存设施，定期转运处理，全部委托有资质的危险废物处置单位进行处理。	继续实施原规划方案。规范固体废物处理处置。开发区管理机构应确定固体废物重点监控企业清单，按照分类收集和综合利用的原则，落实固体废物综合利用和处理处置措施。建议开发区自建配套的固体废物集中收集及处理处置设施，依法依规对固体废物进行减量化、资源化、无害化处理。 一般工业固体废物应立足于回收利用，不能利用的应按有关要求进行处理。危险废物的污染防治须严格执行国家和省对危险废物管理的有关规定。
清洁生产要求	6、根据开发区核准主导产业和清洁生产要求，修订园区产业规划，突出主导产业，制定并执行严格的产业准入制度，园区应引进无污染或轻污染的模具、塑料制品、钟表企业，不得引入电镀、漂染、鞣革、造纸、化工、生物制药等水污染物排放量大的项目。同时，应加大对开发区和现有入园企业环保问题的整改力度，提高企业清洁生产水平，促进园区产业结构优化升级。对高耗能、高耗水和污染物难以治理的企业或存在污染扰民现象的企业应限制或逐步关闭；对超标排污企业应进行限期整治，经整改仍不达标的应予以关闭。入园企业工业用水重复利用率应达到80%以上。	1)揭阳经济开发区目前形成了以金属制品、制鞋、塑料制品和家电制造为主的产业，兼有钢压延加工、专用设备制造、家具制造、食品制造等产业。没有电镀、漂染、鞣革、化工和生物制药企业，有1家纸制品企业，为揭阳市铭湖纸业有限公司，主要业务是使用废旧纸品加工生产瓦楞纸，该企业现已停产。2)入园51家企业中，6家无生产废水；16家企业生产废水回用不外排。	1)继续实施原规划方案，禁止引入电镀、漂染、鞣革、造纸、化工、生物制药等水污染物排放量大的项目。2)建议加大节水节能宣传教育力度，增强企业节水意识，重点针对现有耗水量大的企业推行节水、少水技术工艺，积极推动企业开展水平衡测试，鼓励企业采用合同节水管理、特许经营、委托营运等模式，强化过程循环和末端回用，进一步挖掘工业节水潜力，通过政策、经济手段鼓励企业开展清洁生产审核工作，最大限度提高工业用水重复使用率；进一步提高园区企业清洁生产水平，最大限度控制园区污染物排放量和排放强度。

环境风险事故防范	<p>7、制定开发区环境风险事故防范和应急预案，并与揭阳市区污水处理厂及当地应急预案相衔接。建立健全事故应急体系，落实有效的事故风险防范和应急措施（如设置足够容积的事故废水及消防污水应急缓冲池等），有效防范污染事故发生，并避免因发生事故对周围环境造成污染，确保环境安全。</p>	<p>由于目前开发区由揭阳空港经济区管委会管理，已有《揭阳空港经济区突发环境事件应急预案》，未编制《广东揭阳经济开发区突发环境事件应急预案》。</p>	<p>1) 建议空港经济区管委会按照《突发事件应急预案管理办法》等相关文件要求，组织编制《广东揭阳经济开发区突发环境事件应急预案》，建立健全事故应急体系，落实有效的事故风险防范和应急措施。2) 建设环境风险防控设施。构建企业、开发区和生态环境部门三级环境风险防控联动体系，增强开发区风险防控能力，开展环境风险预警预报。3) 加强应急保障能力建设。企业应按照相关规定制定突发环境事件应急预案，落实环境风险防范措施。开发区管理机构应定期开展环境风险评估，编制完善综合环境应急预案并备案，整合应急资源，储备环境应急物资及装备，定期组织开展应急演练，全面提升开发区突发环境事件应急处理能力。</p>
环境管理	<p>8、设立开发区环境保护管理机构，建立区域环境监测、监控体系，加强对园区内各排污口主要污染物排放和重点污染源等的监控，及时解决可能出现的环境问题。建立开发区环境管理信息系统，健全企业和开发区环境管理档案，提高环境管理水平。</p>	<p>开发区由揭阳空港经济区管委会管理，未成立专门的环境管理部门，开发区内企业的环境管理主要由揭阳市生态环境局空港分局进行监管，负责区内建设项目的受理并提出预审意见，监督落实环境影响评价及“三同时”制度，以及区内各类污染物、污染源的防治工作，包括排污申报登记、排污许可证发放和年审、限期整改等环境保护管理工作的落实。</p>	<p>建议根据相关国家环境保护法律法规、规章和标准，落实建立区域环境监测、监控体系；进一步完善环境管理机构设置，增加配备专职环境管理人员或委托第三方“环保管家”咨询服务机构，监督、管理和协调开发区的环境污染治理和环境综合整治工作，组织协调开展开发区内环境监测工作；对区内企业危险废物进行管理，建立危险废物环境管理台账和信息档案，监督企业严格执行危险废物转移联单制度；处理和协调环境污染事故和纠纷，为开发区的投资引进工作进行环保咨询和服务；开展开发区的环境管理摸底工作和入区企业的环境信息统计工作，逐步建立并完善重点监管企业“一企一档”制度，建立起开发区和企业的环境档案，同时负责制定和完善开发区环境风险应急预案等，将开发区的环境管理工作逐步引导至正规化、规范化和信息化</p>
排污规范与监测	<p>9、各排污口须按规定进行规范化设置，重点污染源须安装主要污染物在线监测系统，并与当地环保部门联网。</p>	<p>各排污口按规定进行规范化设置，重点污染源须安装主要污染物在线监测系统，并与当地环保部门联网。</p>	<p>继续实施原规划方案。建立开发区环境管理监督机制。严格企业治污设施运行监管。企业应严格执行环保法律法规、规章，确保治污设施正常运行，污染物稳定达标排放。开发区管理机构应加强对企业污染物排放的监督管理，完善排污台账，做到“一企一档”，实施动态管理。</p>
入园项目管理	<p>10、入园项目应按照国家 and 省建设项目环境保护管理的有关规定和要求，严格执行环境影响评价和环保“三</p>	<p>入园的重点项目应执行环境影响评价和环保“三同时”制度，落实污染防治和生态保护措</p>	<p>继续实施原规划方案。严格建设项目环境准入。开发区管理机构应基于“三线一单”管控要求，结合国家和地方产业政策，严格环境准入。凡列入环境</p>

同时”制度,落实污染防治和生态保护措施。	施。	准入负面清单的项目,禁止规划建设。
----------------------	----	-------------------

对照原规划环评审查意见在开发区建设过程中的落实情况及跟踪环评的结论与整改建议,本项目与广东揭阳经济开发区规划的相符性分析如下。

1.项目合理布局

本项目位于揭阳市高新区万洋科技众创城一期32栋1号、33栋2号,根据《揭阳市国土空间总体规划(2021—2035年)-26中心城区土地使用规划图》,所在地为工业用地,不属于基本农田、自然保护区等非建设区,用地符合国家及地方的土地利用规划。本项目所在园区为工业园区,本项目通过加强污染防治措施,在生产过程中最大限度减少无组织废气排放,确保污染物达标排放。因此本项目符合《广东揭阳经济开发区环境影响报告书》《广东揭阳经济开发区规划环境影响跟踪评价报告书》的项目合理布局要求。

2、水污染物排放处理

本项目属于日用塑料制品制造,项目冷却用水循环使用,不外排;生活污水经三级化粪池处理达到广东省《水污染物排放限值》(DB44/26-2001)第二时段三级标准及揭阳市区污水处理厂进水水质限值较严者后经市政管网进入揭阳市区污水处理厂进行处理。本项目生活污水处理符合《广东揭阳经济开发区环境影响报告书》《广东揭阳经济开发区规划环境影响跟踪评价报告书》中水污染物排放处理要求。

3、工业废气排放控制

本项目注塑工序采用半密闭集气方式,收集到的废气经二级活性炭吸附装置处理后引至25米排气筒排放;项目搅拌过程中设备加盖密封,故在搅拌过程中无颗粒物产生,粉碎完成后开启设备密封盖时会有少量颗粒物扬起,粉碎过程中设备加盖,减少颗粒物产生量,同时采取加强车间通风措施。

项目有组织排放的非甲烷总烃执行《合成树脂工业污染物排放标准》(GB 31572-2015,含2024年修改单)表5大气污染物特别排放限值;有组织排放的臭气浓度执行《恶臭污染物排放标准》(GB14554-1993)中的表2恶臭污染物排放值;

厂界无组织排放的颗粒物执行《合成树脂工业污染物排放标准》(GB 31572-2015,含2024年修改单)表9企业边界大气污染物浓度限值;厂界无组织排放的非甲烷总烃执行《合成树脂工业污染物排放标准》(GB 31572-2015,含2024年修改单)表9企业边界大气污染物浓度限值;厂界无组织排放的臭气浓度执行《恶臭污染物排放标准》

(GB14554-1993)表1恶臭污染物厂界标准值新扩改建二级标准;

厂区内无组织排放的非甲烷总烃执行广东省《固定污染源挥发性有机物综合排放标准》(DB44/2367-2022)表3厂区内VOCs无组织排放限值。

本项目废气处理符合《广东揭阳经济开发区环境影响报告书》《广东揭阳经济开发区规划环境影响跟踪评价报告书》中工业废气排放控制要求。

4、噪声污染控制

本项目的噪声主要来自注塑机等生产设备、机械运行噪声,源强约在80~85dB(A)。经合理布局、基础减振、车间隔声等措施后,厂界噪声可达到《工业企业厂界环境噪声排放标准》(GB12348—2008)3类标准,对周边声环境影响甚微。本项目噪声污染控制符合《广东揭阳经济开发区环境影响报告书》《广东揭阳经济开发区规划环境影响跟踪评价报告书》中噪声污染控制要求。

5、固体废物污染控制

本项目厂区设有固废间和危废间,废包装袋暂存于一般固废间后交由专业回收公司统一处理,塑料边角料及次品暂存于一般固废间再粉碎后回用生产,废活性炭、废机油、废机油桶、废抹布、废手套收集后暂存于危废间,定期委托有资质单位处理。本项目固废及危废污染控制符合《广东揭阳经济开发区环境影响报告书》《广东揭阳经济开发区规划环境影响跟踪评价报告书》中固体废物污染控制要求。

6、清洁生产要求

本项目属于日用塑料制品制造,不属于规划禁止的电镀、漂染、鞣革、造纸、化工、生物制药等水污染物排放量大的项目。项目冷却用水循环使用,不外排,符合“节水优先”方针。

7、环境风险事故防范

本项目将按要求落实风险防范措施,设立相关突发环境事故应急处理组织机构,建立健全公司突发环境事故应急组织机构。同时加强员工相关知识培训、增强安全意识,并编制突发环境事件应急预案报主管部门备案,定期组织应急演练,确保事故万一时无人员伤亡。

8、环境管理

本项目建设单位承诺根据环评及批复意见的要求进行建设并落实环保措施,并在建设落实后根据《固定污染源排污许可分类管理名录(2019年版)》依法申办排污许可

手续；建设完成后依法进行自主验收；制定环境管理制度，开展日常管理，加强设备巡检，及时维修；制定营运期环境监测计划并严格执行；建立清晰的台账系统。

9、排污规范与监测

本项目建设单位承诺根据环评及批复意见的要求进行建设并落实环保措施，并在建设落实后根据《固定污染源排污许可分类管理名录（2019年版）》依法申办排污许可手续。各排污口按照相关规定做好规范化设置；制定环境管理制度，开展日常管理，加强设备巡检，及时维修；制定营运期环境监测计划并严格执行；建立清晰的台账系统。

10、入园项目管理

入园的重点项目执行环境影响评价和环保“三同时”制度，落实污染防治和生态保护措施。本项目建设单位承诺根据环评及批复意见的要求进行建设并落实环保措施。

综上所述，本项目的建设符合《广东揭阳经济开发区环境影响报告书》《广东揭阳经济开发区规划环境影响跟踪评价报告书》的相关要求。

1、与《产业结构调整指导目录（2024年本）》及《市场准入负面清单（2025年版）》相符性分析

（1）根据国家《产业结构调整指导目录（2024年本）》，本项目不属于国家产业结构调整指导目录中限制类或淘汰类项目。项目产品、生产工艺和生产设备均不属于国家规定的限制或淘汰类。

（2）根据《市场准入负面清单（2025年版）》，本项目不属于其中的禁止或许可事项，不属于市场准入负面清单范围。

2、地方性法规的符合性分析

①政策的符合性

根据《广东省环境保护规划纲要（2006—2020年）》及《揭阳市环境保护和生态建设“十四五”规划》，项目建设符合所在地县级以上生态环保规划和环境功能区的要求，不在省生态环境厅规定的局部禁批范围之内。

②土地使用的合法性分析及规划符合性

本项目位于揭阳市高新区万洋科技众创城一期32栋1号、33栋2号。根据《揭阳市国土空间总体规划（2021—2035年）-26中心城区土地使用规划图》，所在地为工业用地。本项目周围环境空气质量、声环境良好，项目投入使用后对环境影响主要为废气、废水、

其他符合性分析

噪声、固体废物，通过采取本报告中相关有效措施后，对环境影响不大。

综上所述，项目符合产业政策要求，土地使用功能符合规划要求，选址合理。

3、与揭阳市环保规划相符性分析

本项目选址不在自然保护区、风景名胜区、饮用水源保护区。

榕江北河（吊桥河下2公里—揭阳炮台段），属III类水体，执行《地表水环境质量标准》（GB3838-2002）III类水质标准。项目冷却用水循环使用，不外排；生活污水经三级化粪池处理达到广东省《水污染物排放限值》（DB44/26-2001）第二时段三级标准及揭阳市区污水处理厂进水水质限值较严者后经市政管网进入揭阳市区污水处理厂进行处理。

本项目所在地属于二类环境空气质量功能区，执行《环境空气质量标准》（GB3095-2026）中过渡阶段浓度限值二级标准。本项目生产过程中产生的污染物主要为非甲烷总烃、颗粒物和臭气浓度。

项目有组织排放的非甲烷总烃执行《合成树脂工业污染物排放标准》（GB 31572-2015，含2024年修改单）表5大气污染物特别排放限值；有组织排放的臭气浓度执行《恶臭污染物排放标准》（GB14554-1993）中的表2恶臭污染物排放值；

厂界无组织排放的颗粒物执行《合成树脂工业污染物排放标准》（GB 31572-2015，含2024年修改单）表9企业边界大气污染物浓度限值；厂界无组织排放的非甲烷总烃执行《合成树脂工业污染物排放标准》（GB 31572-2015，含2024年修改单）表9企业边界大气污染物浓度限值；厂界无组织排放的臭气浓度执行《恶臭污染物排放标准》（GB14554-1993）表1恶臭污染物厂界标准值新改扩建二级标准；

厂区内无组织排放的非甲烷总烃执行广东省《固定污染源挥发性有机物综合排放标准》（DB44/2367-2022）表3厂区内VOCs无组织排放限值。

根据《揭阳市声环境功能区划（修编）》的通知（揭市环〔2025〕56号），项目为3类声功能区，项目生产对现状声环境质量的增值影响较小，不影响区域声环境功能，因此本项目建设与声环境功能区要求相符。

综上，项目建设符合环保规划及相关环境功能区划的要求。

4、与环大气〔2019〕53号《生态环境部关于印发〈重点行业挥发性有机物综合治理方案〉的通知》相符性分析

根据《生态环境部关于印发〈重点行业挥发性有机物综合治理方案〉的通知》中的

要求：全面加强无组织排放控制，推进使用先进生产工艺，通过采用全密闭、连续化、自动化等生产技术，以及高效工艺与设备等，减少工艺过程无组织排放，提高废气收集率，遵循“应收尽收、分质收集”的原则，科学设计废气收集系统，将无组织排放转变为有组织排放进行控制；推进建设适宜高效的治污设施，企业新建治污设施或对现有治污设施实施改造，应依据排放废气的浓度、组分、风量，温度、湿度、压力，以及生产工况等，合理选择治理技术，鼓励企业采用多种技术的组合工艺，提高 VOCs 治理效率。

本项目注塑采用半密闭集气方式，收集到的废气经两级活性炭吸附装置处理后引至 25 米排气筒排放。

因此，本项目的建设符合环大气〔2019〕53 号《生态环境部关于印发〈重点行业挥发性有机物综合治理方案〉的通知》要求。

5、与《挥发性有机物（VOCs）污染防治技术政策》的相符性分析

根据《挥发性有机物（VOCs）污染防治技术政策》的内容，“对于含低浓度 VOCs 的废气，有回收价值时可采用吸附技术、吸收技术对有机溶剂回收后达标排放；不宜回收时，可采用吸附浓缩燃烧技术、生物技术、吸收技术、等离子体技术或紫外光高级氧化技术等净化后达标排放”。

本项目注塑采用半密闭集气方式，收集到的废气经两级活性炭吸附装置处理后引至 25 米排气筒排放。

因此，本项目建设符合《挥发性有机物（VOCs）污染防治技术政策》的要求。

6、本项目与广东省《固定污染源挥发性有机物综合排放标准》（DB44/2367-2022）中相对应无组织排放控制要求相符性分析

本项目与广东省《固定污染源挥发性有机物综合排放标准》（DB44/2367-2022）相符性分析见表 1-2。

表 1-2 与广东省《固定污染源挥发性有机物综合排放标准》（DB44/2367-2022）相符性分析

要求	项目情况
VOCs 物料应储存于密闭的容器、包装袋、储罐、储库、料仓中。	本项目塑料粒储存在包装袋内，符合要求。
盛装 VOCs 物料的容器或包装袋应存于室内，或存放于设置有雨棚、遮阳和防渗设施的专用场地。盛装 VOCs 物料的容器或包装袋在非取用状态时应加盖、封口，保持密闭。	本项目盛装物料的包装袋在非取用状态时保持密封状态，符合要求。
VOCs 物料储库、料仓应满足 3.7 条对密闭空间的要求。	本项目原材料均放置在密闭的原材料仓库中，符合要求。
企业应建立台账，记录含 VOCs 原辅材料和含 VOCs 产品的名称、使用量、回收量、废弃量、去向及 VOCs 含量	本项目对塑料粒等原辅材料建立台账，并保存 3 年以上，满足要求。

等信息，台账保存期限不少于3年。	
企业应考虑生产工艺、操作方式、废气性质、处理方法等因素，对VOCs废气进行分类收集。	本项目注塑工序采用半密闭型集气设备对废气进行收集，废气收集率可达65%，收集废气引至废气处理系统进行处理，满足要求。

综上，本项目与广东省《固定污染源挥发性有机物综合排放标准》（DB44/2367-2022）的要求相符。

7、与环保部《关于做好环境影响评价制度与排污许可制衔接相关工作的通知》（环办环评〔2017〕84号）相关要求相符性分析

表1-3 项目与环保部《关于做好环境影响评价制度与排污许可制衔接相关工作的通知》（环办环评〔2017〕84号）相关要求相符性分析

相关要求	本项目情况	相符性
一、环境影响评价制度是建设项目的环境准入门槛，是申请排污许可证的前提和重要依据。排污许可制是企事业单位生产运营期排污的法律依据，是确保环境影响评价提出的污染防治设施和措施落实落地的重要保障	项目在向生态环境主管部门申请排污登记前委托了有资质单位承担该项目的环评工作，环评单位将环评报告报送生态环境部门审批	相符
二、做好《建设项目环境影响评价分类管理名录》和《固定污染源排污许可分类管理名录》的衔接，按照建设项目对环境的影响程度、污染物产生量和排放量，实行统一分类管理	根据《建设项目环境影响评价分类管理名录》（2021年版），项目属于“二十六、橡胶和塑料制品业”中的“53、塑料制品业—其他（年用非溶剂型低VOCs含量涂料10吨以下的除外）”类别，应当编制环境影响报告表，根据《固定污染源排污许可分类管理名录》（2019年），项目属于“二十四、橡胶和塑料制品业29-62、塑料制品业292”的其他类别，属于排污许可登记管理。	相符

8、“三线一单”相符性分析

（1）生态保护红线

根据《广东省生态保护红线》划定结果，项目所在区域不在划定的生态保护红线范围内，根据《广东省主体功能区划》粤府〔2012〕120号，项目所在区域属于国家重点开发区域，不在主导生态功能区范围内，且不在当地饮用水源、风景区、自然保护区等生态保护区内。

（2）环境质量底线

根据《2024年揭阳市生态环境质量公报》，2024年度揭阳市环境空气质量监测六项评价指标均达到《环境空气质量标准》（GB3095-2026）中过渡阶段浓度限值二级标准，项目所在区域环境空气质量良好。地表水榕江北河水质受到一定的污染。建设项目区域声环境质量较好，符合《声环境质量标准》（GB3096-2008）中3类要求。

根据环境现状调查，区域环境空气质量、声环境质量满足项目所在地环境功能区划

要求。地表水榕江北河水质超标，但项目冷却用水循环使用，不外排，生活污水经三级化粪池处理达到广东省《水污染物排放限值》（DB44/26-2001）第二时段三级标准及揭阳市区污水处理厂进水水质限值较严者后经市政管网进入揭阳市区污水处理厂进行处理，无废水直接排放至榕江北河。

（3）资源利用上线

本项目运营期通过内部管理、设备选择、原辅材料的选用和管理、废物回收利用、污染治理等多方面采取合理可行的清洁生产措施，以“节能、降耗、减污”为目标，有效地控制污染。

（4）环境准入负面清单

项目为日用塑料制品生产建设项目，不属于《产业结构调整指导目录（2024年本）》中所限制类、淘汰类，即属于允许类。根据《市场准入负面清单（2025年版）》，本项目不属于其中的禁止或许可事项，不属于市场准入负面清单范围。因此，该项目符合国家和地方的有关产业政策规定。

综上，本项目符合“三线一单”控制条件要求。

9、与《揭阳市“三线一单”生态环境分区管控方案》（揭府办〔2021〕25号）及《揭阳市生态环境局关于印发揭阳市生态环境分区管控动态更新成果（2023年）的通知》（揭市环〔2024〕27号）相符性分析

按照省生态环境厅《关于印发〈广东省2023年生态环境分区管控成果动态更新实施方案〉的通知》（粤环办〔2023〕12号）的要求，我市对《揭阳市人民政府办公室关于印发揭阳市“三线一单”生态环境分区管控方案的通知》（揭府办〔2021〕25号）开展更新调整。

本项目位于揭阳市高新区万洋科技众创城一期32栋1号、33栋2号。根据《揭阳市人民政府办公室关于印发揭阳市“三线一单”生态环境分区管控方案的通知》（揭府办〔2021〕25号）中的管控单元图，本项目位于“广东揭阳高新技术产业开发区重点管控单元（环境管控单元编码为ZH44520220003）”。根据《揭阳市生态环境局关于印发揭阳市生态环境分区管控动态更新成果（2023年）的通知》（揭市环〔2024〕27号），更新后为“ZH44520220003揭阳高新区渔湖片区重点管控单元”。由于不涉及文件中的环境管控单元准入清单更新等内容，故环境管控单元准入清单内容仍按照《揭阳市人民政府办公室关于印发揭阳市“三线一单”生态环境分区管控方案的通知》（揭府办〔2021〕

25号)中的管控单元进行管控。本项目属于大气环境高排放重点管控区、高污染燃料禁燃区、水环境一般管控区,具体如下表所示。

表 1-4 项目与全市生态环境准入清单相符性分析

管控维度	管控要求	本项目情况	相符性
区域布局管控	1.【产业/鼓励引导类】开发区加快提升现有的五金电器、塑料加工、模具加工、石英钟、食品加工等传统工业,鼓励发展电子技术、信息技术、光机电一体化、医药卫生和新材料等高科技产业。	本项目属于日用塑料制品制造,不属于《产业结构调整指导目录》中的“淘汰类”和“限制类”项目,不属于“电镀、漂染、鞣革、造纸、化工、生物制药、农药、炼油等污染较重的行业”。不属于园区禁止类。	相符
	2.【产业/鼓励引导类】符合《国家重点支持的高新技术领域》鼓励发展的项目可优先进入工业园区。	本项目属于 C2927 日用塑料制品制造,符合万洋科技众创城准入行业。	相符
	3.【水/禁止类】园区禁止引入电镀、漂染、鞣革、造纸、化工、生物制药、农药、炼油等污染较重的行业。	项目不属于方案中禁止引入行业。	相符
	4.【大气/限制类】优化园区布局,严格控制园区常住人口,产业布局应充分考虑对园区内村庄、学校等环境敏感点的影响,避免在其上风向或邻近区域新建废气或噪声排放量大的企业。	项目位于揭阳市高新区万洋科技众创城一期,所在地属于工业用地,本项目不在园区内村庄、学校等环境敏感点的上风向。本项目噪声排放量不大,符合排放标准。本项目距离最近的敏感点是位于项目南面的绿地国际空港城,距离为 133 米。	相符
	5.【大气/鼓励引导类】大气环境高排放重点管控区,应强化达标监管,引导工业项目落地集聚发展。	项目位于大气环境高排放重点管控区,周边主要为工厂,所在地属于工业用地,注塑废气经两级活性炭吸附装置处理后由 25 米高排气筒高空排放,对周边大气环境影响较小。	相符
	6.【大气/禁止类】高污染燃料禁燃区,禁止销售、燃用高污染燃料;禁止新建、扩建燃用高污染燃料的设施,已建成的高污染燃料设施应当改用天然气、页岩气、液化石油气、电等清洁能源。	项目使用电能等清洁能源为主,不使用高污染燃料及高污染燃料的设备。	相符
能源资源利用	1.【能源/鼓励引导类】开发区用能以电能或天然气、液化石油气等清洁能源为主,园区企业万元工业增加值能耗控制国家规定的单位产品能耗限额以内,新引进有供热需求的企业,需优先使用集中供热或清洁能源。	1-2.项目属于电气机械和器材制造业,本项目使用电能,本项目生产用水主要是冷却水,冷却水循环利用,不外排;符合“节水优先”方针。	相符
	2.【水资源/限制类】提高园区水资源利用效率,园区工业用水重复利用率不得低于 80%,园区企业万元工业增加值水耗控制国		

	家规定的单位产品能耗限额以内。		
	3.【土地资源/限制类】工业项目投资强度不低于 250 万元/亩，其他项目需符合国家和广东省建设用地控制指标要求。	项目所在地为揭阳市高新区万洋科技众创城一期 32 栋 1 号、33 栋 2 号，项目用地性质属于工业用地，土地使用功能符合规划要求；项目总占地面积约为 3202.86m ² ，建筑面积约为 16198.86m ² ，项目总投资额 400 万元，生产用地比例不低于 75%，项目用地在 50 亩以内。项目承诺远期将无条件服从城市规划、产业规划和行业环境整治要求，进行搬迁、产业转型升级或功能置换。	相符 相符
	4.【土地资源/限制类】园区生产用地比例不低于 75%，同时引导企业节约集约用地，原则上每个项目用地控制在 50 亩以内。		
污染物排放监控	1.【水/限制类】污染物排放总量不得突破规划环评核定的污染物排放总量管控要求，进入揭阳市区污水处理厂的废水量控制在 1.4 万吨以内。	项目属于日用塑料制品制造，项目冷却用水循环使用，不外排；生活污水排放量约为 270 吨 < 1.4 万吨，项目生活污水经化粪池处理达到广东省《水污染物排放限值》（DB44/26-2001）第二时段三级标准及揭阳市区污水处理厂进水水质限值较严者后经市政管网进入揭阳市区污水处理厂进行处理。	相符
	2.【水/综合类】企业废水应分类收集、分质处理，达到国家、地方规定的间接排放标准以及集中污水处理设施进水水质要求后，方可接入园区集中污水处理设施。加快完善园区污水处理设施配套管网体系，提升污水处理效能。	项目冷却水循环使用，不外排	相符
	3.【水/禁止类】禁止向外环境直接排放废水及含汞、砷、镉、铬、铅等重金属和持久性有机物。	本项目不涉及。	相符
	4.【水/鼓励引导类】有行业清洁生产标准的新引进项目清洁生产水平须达到本行业国内先进水平以上。	本项目不涉及。	相符
	5.【大气/鼓励引导类】强化现有企业工艺废气的收集处理措施，减少无组织排放；新、改、扩建排放 VOCs 的重点行业的建设项目应优先选用低挥发性原辅材料，加强生产、输送、进出料等环节无组织废气的收集和有效处理。	5-6. 项目注塑废气经两级活性炭吸附装置处理后由 25 米高排气筒高空排放，厂区内非甲烷总烃无组织排放可达到广东省《固定污染源挥发性有机物综合排放标准》（DB44/2367-2022）表 3 厂区内 VOCs 无组织排放限值。	相符 相符
	6.【大气/限制类】塑料、五金制品、电子等使用溶剂型油墨、涂料、清洗剂、胶黏剂等高挥发性有机物原辅材料的项目，应落实大气污染防治措施，相关工序设置在密闭车间内，无组织排放达到《挥发性有机物无组织排放控制标准》（GB37822-2019）无组织排放限值。		
	7.【大气/综合类】加快开发区集中供热设施	本项目不设置锅炉。	相符

	的扩建工程，扩大区域燃气供应能力，加快完成开发区内现有企业生物质锅炉的替代工作。		
环境 风险 防控	1.【风险/综合类】园区应建立企业、园区、区域三级环境风险防控体系，加强园区及入园企业环境应急设施整合共享，建立有效的拦截、降污、导流、暂存等工程措施，防止泄漏物、消防废水等进入园区外环境。	园区与企业建立三级环境风险防控体系，建立导流沟、应急池等工程措施，防止泄漏物、消防废水等进入园区外环境。	相符
	2.【土壤/综合类】生产、使用、储存危险废物或涉及危险工艺系统的项目应配套有效的风险防范措施，并按规定编制环境风险应急预案，防止因渗漏污染地下水、土壤，以及因事故废水直排污染地表水体。	根据《突发环境事件应急预案备案行业名录（指导性意见）》（粤环〔2018〕44号），本项目需要编制突发环境风险应急预案，落实环境风险防范措施。项目危废间进行防渗、防腐蚀、防泄漏硬底化措施，不会对周边土壤环境造成影响。	相符

综上，本项目符合揭阳市“三线一单”生态环境分区管控方案控制条件要求。

10、与广东省生态环境厅《关于贯彻落实“十四五”环境影响评价与排污许可工作实施方案的通知》（粤环函〔2022〕278号）相关要求相符性分析

表 1-5 与《关于落实“十四五”环境影响评价与排污许可工作实施方案的通知》相关要求相符性分析

项目	相关要求	项目情况	相符性
抓实抓细环评与排污许可各项工作	<p>（一）加强“三线一单”生态环境分区管控</p> <p>一是强化制度保障。各地要认真落实生态环境部《关于实施“三线一单”生态环境分区管控的指导意见（试行）》等有关要求，将生态环境分区管控纳入地方性法规规章、有关重大规划计划，完善工作推进机制，确保各项工作落到实处。</p> <p>二是推动落地应用。各地级以上市生态环境局要在党委和政府的领导下，牵头做好生态环境分区管控落地应用相关工作，及时向社会公开成果文件，开展形式多样的宣传培训，营造良好的应用氛围，积极探索在政策制定、环境准入、园区管理、执法监管等方面的应用，加强生态环境分区管控成果对生态、水、海洋、大气、土壤、固体废物等环境管理的支撑，持续挖掘可复制、可推广的案例。做好实施应用跟踪评估工作，鼓励各地将生态环境分区管控实施应用纳入绿色低碳发展、高质量发展等考核。</p> <p>三是推进共享共用。不断提升“三线一单”成果信息化管理水平，各地应通过省“三线一单”数据管理及应用平台做好成果更新调整、辅助环评审查等工作，大力推广使用应用平台公众版，为部门、企业、公众提供便捷的“三线一单”应用途径。各地如确需建设本地区“三线一单”信息化系统，应与省“三线一单”数据管理及应用平台做好数据衔接，依法依规合理设置查阅权限。</p> <p>四是不断优化成果。各地要按照要求及时开展成果动态更新与定期调整，结合“十四五”相关规划不断优化</p>	<p>本项目选址不在《揭阳市“三线一单”生态环境分区管控方案》所确定的优先保护单元内，且不在生态保护红线区范围内。</p>	相符

	<p>目标底线，合理划定生态空间，做好与国土空间规划分区和用途管制要求、碳达峰碳中和目标任务等工作的衔接，因地制宜制定更具针对性的环境准入要求，深化“两高”项目环境准入及管控要求，不断完善“三线一单”成果。</p>		
	<p>（二）强化规划环评效力</p> <p>一是推动依法开展规划环评。督促相关规划组织编制单位落实规划环评主体责任，指导国土空间规划、产业园区开发建设规划以及矿产资源、交通、水利等专项规划高质量开展环评，落实生态保护红线和一般生态空间管控要求，提出针对性强、可操作性高的规划优化调整建议，对生态敏感区落实避让、减缓、修复和补偿等保护措施。积极开展产业园区减污降碳协同管控，推动园区绿色低碳发展。</p> <p>二是严格规划环评审查和监管。落实规划环评有关审查权限、审查程序规定，以及《规划环境影响评价技术导则 产业园区》等技术规范要求，充分衔接生态环境分区管控以及相关法律法规规定，严格规划环评审查，严把规划环评编制质量关。落实环评与排污许可监管行动计划，持续开展规划环评监管工作，重点对产业园区、流域、港口、煤炭矿区、城市轨道交通等领域规划环评落实情况进行抽查，对实施中产生重大不良环境影响的规划依法开展核查，督促有关单位落实规划环评要求，对规划环评要求落实存在问题的，依法依规予以处理。</p>	<p>本项目位于揭阳市高新区万洋科技众创城一期，所在地属于工业用地。</p>	<p>符合</p>
	<p>（三）严格重点行业环评准入</p> <p>在环评管理工作中，坚持以改善生态环境质量为核心，从我省省情出发，紧盯污染防治攻坚战目标和生态环境保护督察问题整改要求，严格落实法律法规和规划政策要求，确保区域生态环境安全。建立“两高”项目环评审批台账，实行清单化管理，严格执行环评审批原则和准入条件，落实主要污染物区域削减、产能置换、煤炭消费减量替代等措施。结合区域环境质量状况、环境管理要求，强化重点工业行业污染防治措施，推动重点工业行业绿色转型升级。开展石化行业温室气体排放环境影响评价试点。严格水利、风电以及交通基础设施等重大生态影响类项目环评管理。对存在较大环境风险和“邻避”问题的项目，强化选址选线、风险防范等要求，做好环境社会风险防范化解工作。</p>	<p>本项目属于日用塑料制品生产建设行业，不属于《广东省“两高”项目管理目录（2022年版）》中的“两高”项目；本项目生产过程主要为使用电能，不属于使用高污染燃料，废气采用有效的治理设施，减少污染物的排放，并对污染物进行总量控制。</p>	<p>相符</p>
	<p>（四）深化环评制度改革</p> <p>一是不断优化环评管理。扎实推进各项环评改革措施落地生效，不断优化环评分类管理，以产业园区为重点，进一步加强规划环评与项目环评联动，简化一般项目环评管理。广州、深圳市按照要求加快推进深化环评与排污许可改革试点，落实国务院优化营商环境改革部署，粤港澳大湾区内地各市进一步提升环评管理质量和效能，积极探索环评改革新举措。各地要做好环评改革成效评估工作，合理划分事权，评估调整环评审批权限，对“两高”行业以及纳入《广东省实行环境影响评价重点管理的建设项目名录》的项目，不</p>	<p>本项目属于日用塑料制品制造，不属于《广东省实行环境影响评价重点管理的建设项目名录》中的项目；项目委托有资质单位完善该项目的环境影响评价工作，并按照审批流程进行评估审核。</p>	<p>相符</p>

	<p>得随意简化环评管理要求或下放环评审批权限，原则上只授权县级分局负责环境影响较小的部分报告表审批具体工作。</p> <p>二是提升环评服务水平。建立本地区重点项目环评服务台账并及时更新，提前介入，主动服务，指导项目优化选址选线、提升污染治理水平，积极协调解决主要污染物排放总量指标、环境社会风险问题等，提升环评审批效率，为项目早日依法开工建设创造必要条件。畅通环评咨询服务渠道，进一步加大中小微企业环评服务帮扶力度，指导开展环评工作、享受改革政策、落实环评要求，不断提升企业环评主体责任意识，加快推进环评审批全程“网上办”，降低企业办事成本。</p>		
	<p>（六）全面实行固定污染源排污许可制</p> <p>一是巩固全覆盖成效。严格落实《排污许可管理条例》，强化生态环境部门排污许可监管责任。进一步巩固固定污染源排污许可全覆盖成效，依法有序将工业固体废物环境管理要求纳入排污许可证。深入推进排污限期整改通知书的整改清零，妥善解决影响排污许可证核发的历史遗留问题，做到固定污染源全部持证排污。</p> <p>二是加快推进提质增效。健全首次申请和重新申请排污许可证管理机制，完善排污许可管理动态更新机制，持续开展常态化排污许可证质量核查，显著提升排污许可证质量，全面支撑排污许可“一证式”管理。加快推进固定污染源排污许可改革试点工作，推动排污许可制度与其他生态环境管理制度衔接融合。深入实施排污许可事项“跨省通办”“全程网办”，实现排污许可事项在不同地市无差别受理、同标准办理。</p> <p>三是强化“一证式”监管。构建以排污许可制为核心的固定污染源执法监管体系，将排污许可证作为生态环境日常执法监管的主要依据，强化排污许可日常管理、环境监测、执法监管联动，构建发现问题、督促整改、问题销号的排污许可执法监管机制。组织开展排污许可证后管理专项检查，督促排污单位履行主体责任。推动建立典型案例收集、分析和公布机制，强化违法违规行为公开曝光，加强警示震慑。</p>	<p>本项目委托了专业公司完善该项目的环境影响评价工作，并按照审批流程进行评估审核。后期，待取得排污许可登记，将根据要求做好排污许可工作，并做好排污许可常规监测、台账记录及信息公开工作，配合生态环境部门的监督监管。</p>	<p>相符</p>
<p>项目应严格贯彻落实“十四五”环境影响评价与排污许可工作实施方案相关要求。按照国家环境保护相关法律法规做好排污许可工作。环境影响报告表以及审批文件中与污染物相关的主要内容应当纳入排污许可证登记管理。</p> <p>11、广东省生态环境厅关于印发《广东省生态环境保护“十四五”规划》的通知（粤环〔2021〕10号）的相符性</p> <p>关于《广东省生态环境厅关于印发〈广东省生态环境保护“十四五”规划〉的通知》（粤环〔2021〕10号）的相符性内容如下表：</p> <p>表 1-6 项目与广东省生态环境厅关于印发《广东省生态环境保护“十四五”规划》的通知（粤环〔2021〕10号）的相符性</p>			

项目	《广东省生态环境保护“十四五”规划》	本项目情况	是否相符
坚持战略引领，以高水平保护助推高质量发展	建立完善生态环境分区管控体系。统筹布局和优化提升生产、生活、生态空间，按照“一核一带一区”发展格局，完善“三线一单”生态环境分区管控体系，细化环境管控单元准入。调整优化产业集群发展空间布局，推动城市功能定位与产业集群发展协同匹配。推动工业项目入园集聚发展，引导重大产业向沿海等环境容量充足地区布局，新建化学制浆、电镀、印染、鞣革等项目入园集中管理。深入实施重点污染物总量控制，优化总量分配和调控机制，重点污染物排放总量指标优先向重大发展平台、重点建设项目、重点工业园区、战略性产业集群倾斜，超过重点污染物排放总量控制指标或未完成环境质量改善目标的区域，新改扩建项目重点污染物实施减量替代。	本项目属于日用塑料制品生产建设行业，不属于化学制浆、电镀、印染、鞣革等重点排污项目；项目选址不在《广东省“三线一单”生态环境分区管控方案》和《揭阳市“三线一单”生态环境分区管控方案》内容中的优先保护单元内，且不在生态保护红线区范围内。本项目非甲烷总烃实施总量替代。	相符
强化减污降碳协同增效，推动经济社会全面绿色转型	<p>持续优化能源结构。粤东西北地区县级及以上城市建成区禁止新建35蒸吨/小时及以下燃煤锅炉。加快推进天然气产供储销体系建设，全面实施工业园区集中供热，实现天然气县县通、省级园区通、重点企业通。</p> <p>持续推进多层次多领域低碳试点示范。推进低碳城市、低碳城镇、低碳园区、低碳社区建设及近零碳排放区试点示范，加强经验总结及宣传推广，在城镇、园区、社区、建筑、交通和企业等领域探索绿色低碳发展模式。</p> <p>推行绿色生产技术。瞄准国际同行业标杆，充分发挥环保标准、总量控制、排污许可制度等的引导和倒逼作用，以纺织服装、建材、家电、家具、金属制品等为重点，实施清洁生产、能效提升、循环利用等技术升级，提升绿色化水平。鼓励开展重点行业、工业园区和企业集群整体清洁生产审核模式试点。</p>	本项目属于日用塑料制品生产建设行业，不属于化学制浆、电镀、印染、鞣革等重点排污项目；项目生产过程不使用锅炉，使用电能等清洁能源。建设过程中按要求做好清洁生产、排污许可等工作，并对污染物进行总量控制，减少污染物的排放。	相符

综上，项目符合广东省生态环境厅关于印发《广东省生态环境保护“十四五”规划》的通知（粤环〔2021〕10号）的要求。

12、与《揭阳市人民政府关于印发〈揭阳市生态环境保护“十四五”规划〉的通知》（揭府〔2021〕57号）的相符性

2021年12月31日，揭阳市人民政府发布了《揭阳市生态环境保护“十四五”规划》，提出“生态环境持续改善：空气质量稳步提升，PM2.5浓度稳中有降；饮用水源水质保

持优良，地表水水质持续改善，劣V类水体和城市黑臭水体全面消除，地下水质量V类水比例保持稳定，近岸海域水质总体优良，生态保护红线占国土保护面积比例控制在省下达的指标内。主要污染物排放总量和碳排放强度得到有效控制：全市化学需氧量、氨氮、氮氧化物、挥发性有机物排放总量、单位国内生产总值二氧化碳排放降低比例均控制在省下达的指标内。环境风险得到有效防控：土壤安全利用水平稳步提升，工业危险废物和医疗废物均得到安全处置。环境保护基础设施建设基本完成：城镇生活污水处理设施和城镇生活垃圾无害化处理设施进一步完善，农村生活污水和黑臭水体得到有效治理”的主要目标。鼓励中水回用技术，提高工业企业水资源循环利用率。大气治理方面，提出大力推进工业 VOCs 污染治理。开展重点行业 VOCs 排放基数调查，系统掌握工业源 VOCs 产生、处理、排放及分布情况，分类建立台账，实施精细化管理。制定石化、塑料制品、医药等重点行业挥发性有机物污染整治工作方案，落实重点行业、企业挥发性有机物综合整治，促进挥发性有机物减排，并深化工业炉窑和锅炉治理。

本项目属于日用塑料制品制造，原辅材料为塑胶新料、色母等，不涉及有毒有害物质，不涉及工业炉窑和锅炉，不涉及重金属。项目注塑采用半密闭集气方式，收集到的废气经两级活性炭吸附装置处理后引至 25 米排气筒排放，采用的治理技术属于可行技术，废气可达标排放。项目冷却用水循环使用，不外排；生活污水经三级化粪池处理达标后经市政管网进入揭阳市区污水处理厂进行处理。

综上所述，本项目符合《揭阳市人民政府关于印发〈揭阳市生态环境保护“十四五”规划〉的通知》（揭府〔2021〕57号）的相关要求。

13、与广东省发展改革委《关于印发〈广东省坚决遏制“两高”项目盲目发展的实施方案〉的通知》（粤发改能源〔2021〕368号）、《广东省“两高”项目管理目录（2022年版）》相符性分析

项目属于日用塑料制品制造，不属于文件中“煤电、石化、化工、钢铁、有色金属、建材、煤化工、焦化等 8 个”“两高”行业；项目主要工序为注塑，不属于“生产高耗能高排放产品或具有高耗能高排放生产工序”的“两高”项目。

综上所述，项目与广东省发展改革委关于印发《广东省坚决遏制“两高”项目盲目发展的实施方案》的通知（粤发改能源〔2021〕368号）、《广东省“两高”项目管理目录（2022年版）》不冲突。

14、与《揭阳（高新区）万洋科技众创城建设项目环境影响报告表》（揭市环（高

新区)审(2023)4号)相符性分析

根据该报告表建设内容“项目主要建设内容为建设25栋五层定制厂房,3栋十层高层厂房及产业生活配套,打造集办公研发、电子商务、日用电子产品制造、时尚产品制造、五金模具制造、智能装备制造、产业链包装、生产生活配套设施等多业态于一体的产业集聚高质量发展平台。”本项目主要从事小家电外壳、配件等日用塑料制品生产,属于“日用电子产品制造”,故本项目建设符合该报告表入驻企业要求。

综上所述,本项目建设与《揭阳(高新区)万洋科技众创城建设项目环境影响报告表》(揭市环(高新区)审(2023)4号)相符。

二、建设项目工程分析

建设内容

一、项目概况

广东正利兴实业有限公司位于揭阳市高新区万洋科技众创城一期32栋1号、33栋2号，中心地理位置为：北纬23度30分17.770秒，东经116度26分6.610秒，主要从事日用塑料制品的生产，年生产一次性塑料餐具5000吨。建设单位购买一栋5层厂房及租赁一栋5层厂房作为项目厂区，项目总占地面积约为3202.86m²，建筑面积约为16198.86m²，员工人数30人，年工作300天，每天8小时，均不在项目内食宿。

根据《中华人民共和国环境保护法》《中华人民共和国环境影响评价法》《建设项目环境影响评价分类管理名录》（2021年版）的有关规定，对环境存在影响的新建、改建、扩建项目应当进行环境影响评价。本项目属于“二十六、橡胶和塑料制品业29-53、塑料制品业292”中的“其他（年用非溶剂型低VOCs含量涂料10吨以下的除外）”类别，需编制环境影响报告表。佛山市晨鹏咨询服务有限公司在接到委托后，组织有关环评技术人员进行现场踏勘及资料收集工作，根据环境影响评价技术导则的有关规定，编制完成了本项目环境影响评价报告表。

二、工程规模

1、项目工程组成

项目厂区是由两栋已建成厂房即万洋科技众创城一期的32栋、33栋组成。建设单位购买的一栋5层厂房（万洋科技众创城一期32栋）作为厂房一，以及租赁的一栋5层厂房（万洋科技众创城一期33栋）作为厂房二，组成内容见下表。

表 2-1 本项目工程组成一览表

工程类别	名称	项目建设内容及规模	
主体工程	厂房一（32栋，砖混结构共五层），占地面积1601.59m ² ，建筑面积8100.23m ²	第一层，建筑面积1601.59m ² ，	设置为一号车间，包括注塑区、搅拌区、粉碎区、危废间、一般固废间，并配套相关生产设备
		第二层，建筑面积1624.66m ² ，	设置为1号原料仓库
		第三层，建筑面积1624.66m ²	设置为2号原料仓库
		第四层，建筑面积1624.66m ²	设置为办公室、成品仓库

厂房二（33栋，砖混结构共五层），占地面积1601.27m ² ，建筑面积8098.63m ²	第五层，建筑面积1624.66m ²		设置为办公室、成品仓库
	第一层，建筑面积1601.27m ²		设置为二号车间，包括注塑区、搅拌区、粉碎区，并配套相关生产设备
	第二层，建筑面积1624.34m ²		设置为3号原料仓库
	第三层，建筑面积1624.34m ²		设置为4号原料仓库
	第四层，建筑面积1624.34m ²		设置为办公室、成品仓库
	第五层，建筑面积1624.34m ²		设置为办公室、成品仓库
公用工程	给水		市政自来水供应
	排水		生活污水经三级化粪池处理达标后经市政管网进入揭阳市区污水处理厂进行处理
	供电		市政电网供给，年用电量为50万kW·h/a
环保工程	废气	注塑废气	注塑工序采用半密闭集气方式，收集到的废气经两级活性炭吸附装置处理后引至25米排气筒排放
		搅拌、粉碎废气	加强车间机械通风措施
	废水	生活污水	经三级化粪池处理达到广东省《水污染物排放限值》（DB44/26-2001）第二时段三级标准及揭阳市区污水处理厂进水水质限值较严者后经市政管网进入揭阳市区污水处理厂进行处理
		噪声	合理布局、距离衰减、减振消音
	固废		一般工业固废收集后交专业公司回收利用，塑料边角料及次品经粉碎后回用生产，危险废物交有资质单位处理，生活垃圾交由环卫部门统一清运

2、主要产品及产能

项目主要从事一次性餐具等日用塑料制品生产，项目建成后预计年产一次性餐具5000吨。

表 2-2 产品及产能匹配表

型号	单个产品克重/g	模腔数量/个	单模产量/g	注塑周期/秒	每小时模次	理论小时产量/kg/h	设计年运行时间/小时	设备效率系数	月产量/吨	设备数量/台	设计年产量/吨
380T	7.8	8	62.4	6	600	37.44	2400	0.9	80.87	30	2426.1
458T	17.4	4	69.6	4.2	857	59.66	2400	0.9	128.86	20	2577.2
合计											5003.3

注：本项目生产设备设计年产量能达到 5003.3 吨，本项目实际总产能为 5000t/a 小于设计年生产能力 5003.3t/a，在设备生产能力范围内。生产过程中会有损耗，比如产生固废、废气等。因此，本项目注塑设备设计值与生产规模是相匹配的。

三、主要设备清单

表 2-3 项目主要生产设施

序号	名称	型号	数量	使用工序	位置
1	注塑机	380T	30 台	注塑	一号车间
2	注塑机	458T	20 台	注塑	二号车间
3	封闭式混料机	300 型	2 台	混料	一号车间、二号车间
4	封闭式粉碎机	500 型	2 台	粉碎	一号车间、二号车间
5	冷却塔	/	2 个	冷却	厂房一，厂房二
6	空压机	/	1 台	/	厂房一
			2 台	/	厂房二

四、主要原辅材料及其用量

项目主要原辅材料及用量见表2-4。

表2-4 项目原辅材料及用量

序号	材料种类		年用量 (t/a)	最大贮存量 (t/a)	形态	贮存位置
1	注塑工艺	PS 塑料粒	2500	10	颗粒状	仓库
2		PP 塑料粒	2500	10	颗粒状	
3		色母粒	2	0.3	颗粒状	
4	包装	包装膜、袋	0.6	0.1	/	
5		包装纸箱	5.0	1	/	

原辅材料中 PS 塑胶新料粒径为 3—5mm、PP 塑胶新料粒径为 3—5mm、色母料粒径为 2—3mm，均为粒状，不为粉状，故在使用过程中不易起尘。

本项目主要原辅材料理化性质如下：

PP 塑胶新料：聚丙烯，是丙烯通过加聚反应而成的聚合物。系白色蜡状材料，外观透明而轻。化学式为 $(C_3H_6)_n$ ，密度为 $0.89\sim 0.91g/cm^3$ ，易燃，熔点 $189^\circ C$ ，在 $155^\circ C$ 左右软化，使用温度范围为 $-30\sim 140^\circ C$ 。通常注塑温度控制在

180°~220°C，在 80°C以下能耐酸、碱、盐液及多种有机溶剂的腐蚀，能在高温（370°C）和氧化作用下分解。聚丙烯广泛应用于服装、毛毯等纤维制品、医疗器械、汽车、自行车、零件、输送管道、化工容器等生产，也用于食品、药品包装。

PS 塑胶新料：即聚苯乙烯，一般是不透明的，外观呈浅象牙色、无毒、无味，兼有韧、硬、刚的特性。比重：1.05 克/立方厘米；成型收缩率：0.6%—0.8%；成型温度：170-250°C；分解温度约 290°C。

色母粒：一种新型高分子材料专用着色剂，亦称颜料制备物（Pigment Preparation）。主要用在塑料上。由颜料或染料、载体和添加剂三种基本要素所组成，加工时用少量色母料和未着色树脂掺混，就可达到设计颜料浓度的着色树脂或制品。

五、厂区平面布置

建设单位将 32 栋的第一层设置为一号车间，包括注塑区、搅拌区、粉碎区、危废间、一般固废间并配套相关生产设备；危废间及一般固废间位于一号车间西北侧，注塑区位于一号车间东北侧，搅拌区、粉碎区位于一号车间中间与注塑区相邻，三个生产区分布间隔明确，合理布置，同时又紧密合作。

建设单位将 33 栋的第一层设置为二号车间，包括注塑区、搅拌区、粉碎区并配套相关生产设备；32 栋及 33 栋的其余楼层均作为仓库及办公室，车间分布间隔明确，合理布置，同时又紧密合作。

项目四至情况：项目西面为道路，项目东面为工厂厂房、南面为工厂厂房、北面为工厂厂房。项目四至情况见附图 3。

六、给排水

1.给水：

①生活用水：项目员工 30 人，均不在厂区食宿，根据《用水定额 第 3 部分：生活》（DB44/T1461.3-2021），按表 A1 服务业用水定额表中“国家行政机构办公楼一无食堂和浴室”的用水量为 10m³/人·a 计，则本项目生活用水量为 300m³/a。

②冷却用水：

冷却水塔运行过程中，由于冷却过程中因蒸发而需补充新鲜水，冷却用水补

充水量为 $0.435\text{m}^3/\text{h}$ (即 $1044\text{m}^3/\text{a}$)。

2.排水：本项目排水体制采用雨污分流制，项目生活污水经三级化粪池处理后经市政管网进入揭阳市区污水处理厂进行处理，冷却用水循环使用，不外排。



图 2-1 全厂用排水平衡图 (单位: m^3/a)

七、电力系统

项目用电为市政电网供电，项目用电 50 万 $\text{kW}\cdot\text{h}/\text{a}$ 。

八、劳动定员和工作制度

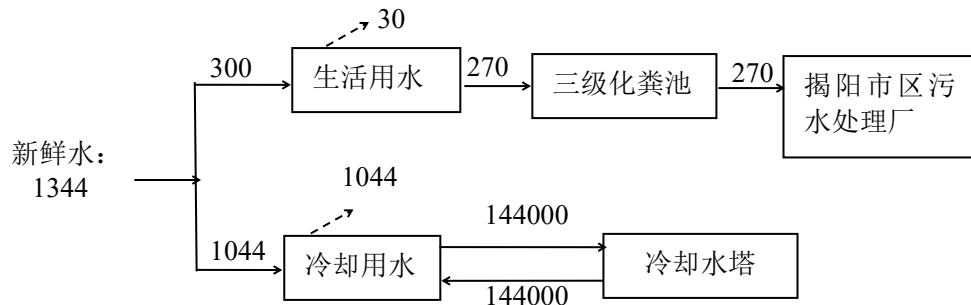
本项目员工人数 30 人，均不在项目内住宿，实行 1 班制，每班工作 8 小时，年运行 300 天。

工艺流程和产排污环节

1.生产工艺



图 2-2 工艺流程图

工艺流程说明

搅拌：项目将原辅材料经搅拌机进行常温搅拌，为单纯的物理搅拌过程，不发生化学反应。项目外购塑料均为粒料，粒径为2—5mm，且搅拌过程中搅拌机有加盖密封，搅拌完成后的均匀混合物料通过密闭管道直接输送至注塑机料斗，实现“搅拌—注塑”一体化密闭作业，最大程度减少无组织排放，故搅拌工序基本无颗粒物逸出。该工序产生废包装袋和噪声。

注塑：将搅拌后的塑料粒注入注塑机料斗中，经加热（约200℃）使塑料粒达到熔融状态，再在模具的压力下冷却成型即可出模。根据有关资料，项目注塑工序工作最高温度均低于使用的塑料粒分解温度，故不会产生苯乙烯、丙烯腈、1,3-丁二烯、甲苯、乙苯等污染因子，该工序会产生少量废气（以非甲烷总烃和臭气浓度表征）、塑料边角料及次品、噪声。注塑冷却过程为间接冷却，注塑工序冷却用水循环使用，不外排，同时由于循环过程中少量的水因受热蒸发等因素损失，需定期补充冷却水。

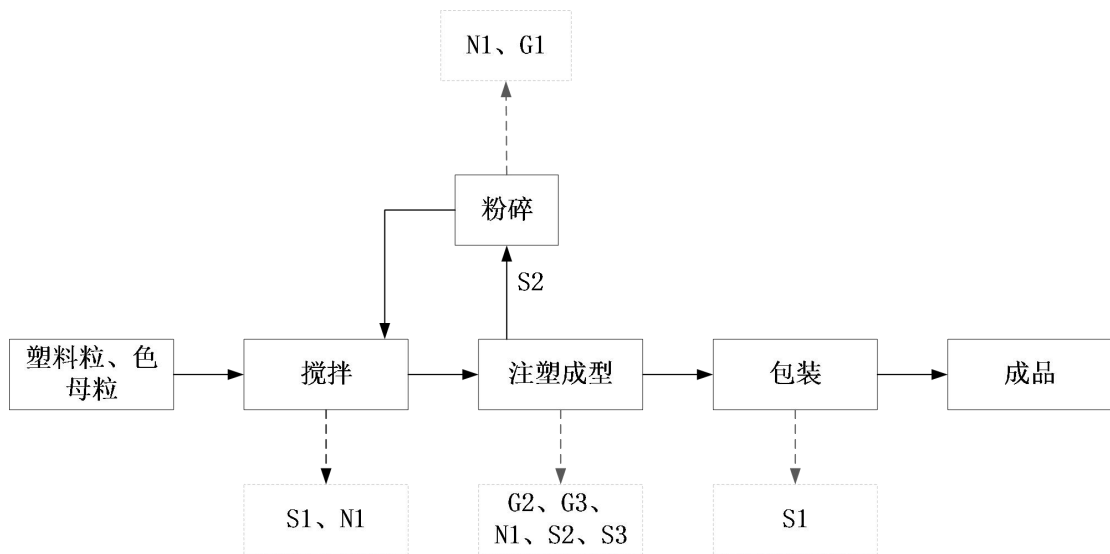
粉碎：项目粉碎工序主要是对生产过程中产生的塑料边角料及次品用粉碎机进行粉碎后重新进行搅拌加工。粉碎机将塑料边角料及次品粉碎为小片状，由于粉碎过程中设备加盖密封，且粉碎后的塑料粒径较大，故粉碎过程中无外溢颗粒物的产生。当粉碎完成后开启设备密封盖时会有少量颗粒物扬起，该工序会产生颗粒物和噪声。

包装：成品经手工包装后即为产品，该工序产生废包装袋和噪声。

2.主要产污环节

表 2-6 产污环节一览表

序号	污染类型	污染物	编号	主要生产单元名称	污染工序
1	废气	颗粒物	G1	一号车间、二号车间	粉碎
2		NMHC	G2	一号车间、二号车间	注塑
3		臭气浓度	G3	一号车间、二号车间	
4	废水	COD _{Cr} 、BOD ₅ 、SS、NH ₃ -N、TN、TP	W1	一号车间	生活污水
5	噪声	噪声	N1	一号车间、二号车间	搅拌、碎、注塑及辅助设备运行

	6	固废	废包装袋	S1	一号车间、二号车间	搅拌、包装
	7		塑料边角料及次品	S2	一号车间、二号车间	注塑
	8		废活性炭	S3	一号车间、二号车间	废气治理过程
	9		废抹布、废手套、废机油、废机油桶	S4	一号车间、二号车间	设备维修保养
	10		生活垃圾	S5	一号车间、二号车间	职工生活
与项目有关的环境污染问题	<p>项目位于揭阳市高新区万洋科技众创城一期 32 栋 1 号、33 栋 2 号，均为已建成厂房。现场踏勘时，附近无文物景观等自然保护区。项目所在地主要的污染源为周边的工厂等运营过程中产生的生产废水、生活污水、生产废气、生产固废、生活垃圾和生活噪声等，另外，进出车辆的噪声、尾气、扬尘也会对周围环境产生一定的影响，本地区综合环境质量一般。</p>					

三、区域环境质量现状、环境保护目标及评价标准

表 3-1 建设项目所属功能区区划分类表		
编号	功能区类别	功能区分类及执行标准
1	水环境功能区	项目纳污的水体为榕江北河（吊桥河下 2 公里—揭阳炮台段），属Ⅲ类水体，执行《地表水环境质量标准》（GB3838-2002）Ⅲ类水质标准。
2	环境空气质量功能区	属于二类区，执行《环境空气质量标准》（GB3095-2026）中过渡阶段浓度限值二级标准
3	声环境功能区	项目所在区域属于 3 类区，执行《声环境质量标准》（GB3096-2008）3 类标准
4	基本农田保护区	否
5	风景保护区	否
6	水库库区	否
7	饮用水水源保护区	否
8	是否污水处理厂集水范围	是，揭阳市区污水处理厂
9	是否属于环境敏感区	否
10	水土流失重点防护区	否
11	重点文物保护单位	否
12	森林公园	否
13	生态功能保护区	否

1、环境空气质量现状

(1) 达标区判定

根据《环境影响评价技术导则大气环境》（HJ 2.2-2018）的要求，本评价引用了《2024 年广东省揭阳市生态环境质量公报》中的结论。

环境空气质量保持基本稳定，“十三五”以来，揭阳市环境空气质量明显好转，自 2017 年以来连续 8 年达到国家二级标准，并完成省考核目标。2024 年环境空气有效监测天数为 366 天，达标天数为 353 天，达标率为 96.4%；环境空气质量综合指数为 3.02（以六项污染物计），比上年下降 3.2%；空气质量指数类别优 182 天，良 171 天，轻度污染 12 天，中度污染 1 天，空气中首要污染物为 O₃ 与 PM_{2.5}。

综上所述，根据《2024 年广东省揭阳市生态环境质量公报》“自 2017 年以来连续 8 年达到国家二级标准，并完成省考核目标”，故揭阳市各区域环境空气质量六项污染物均达标，项目所在区域环境空气质量良好，所在区域环境空气为达标区。

区域
环境
质量
现状

(2) 特征污染物

根据《建设项目环境影响报告表编制技术指南》（污染影响类）（试行）的要求，排放国家、地方环境空气质量标准中有标准限值要求的特征污染物时，引用建设项目周边 5 千米范围内近三年的现有监测数据，无相关数据的选择当季主导风向下风向 1 个点位补充不少于 3 天的监测数据。

本项目特征污染物为 TSP，为了解项目所在地特征因子 TSP 大气环境质量现状，本次评价引用广东利宇检测技术有限公司于 2023 年 11 月 7 日至 11 月 9 日对《揭阳市榕城区东源五金制品厂五金、塑料配件生产建设项目》周边监测点的空气质量现状监测数据进行评价（检测报告见附件 4），监测点位于本项目西北面 4180 米处，位于 5000 米范围内，监测点位见图 3-1，监测数据如下表。

表 3-2 大气环境质量监测数据一览表 单位：mg/m³

监测点位	监测项目	检测结果			标准限值
		2023.11.7	2023.11.8	2023.11.9	
本项目西北面 4180 米处	TSP	0.289	0.273	0.296	0.3



图 3-1 大气现状监测点位图

由上表监测结果可知，项目所在地周围大气环境中 TSP 日均浓度值没有超过《环境空气质量标准》（GB 3095-2026）中过渡阶段浓度限值二级标准的要求。

2、地表水环境质量现状

根据《2024 年广东省揭阳市生态环境质量公报》中的内容：水环境质量持续改善并实现突破。全市 11 个国、省考断面首次全面达标，国考断面为近十年最优；国考重点攻坚断面榕江龙石达到Ⅳ类水质、青洋山桥断面达到Ⅳ类水质、地都断面达到Ⅲ水质，均提升一个类别。全市常规地表水 40 个监测断面中，水

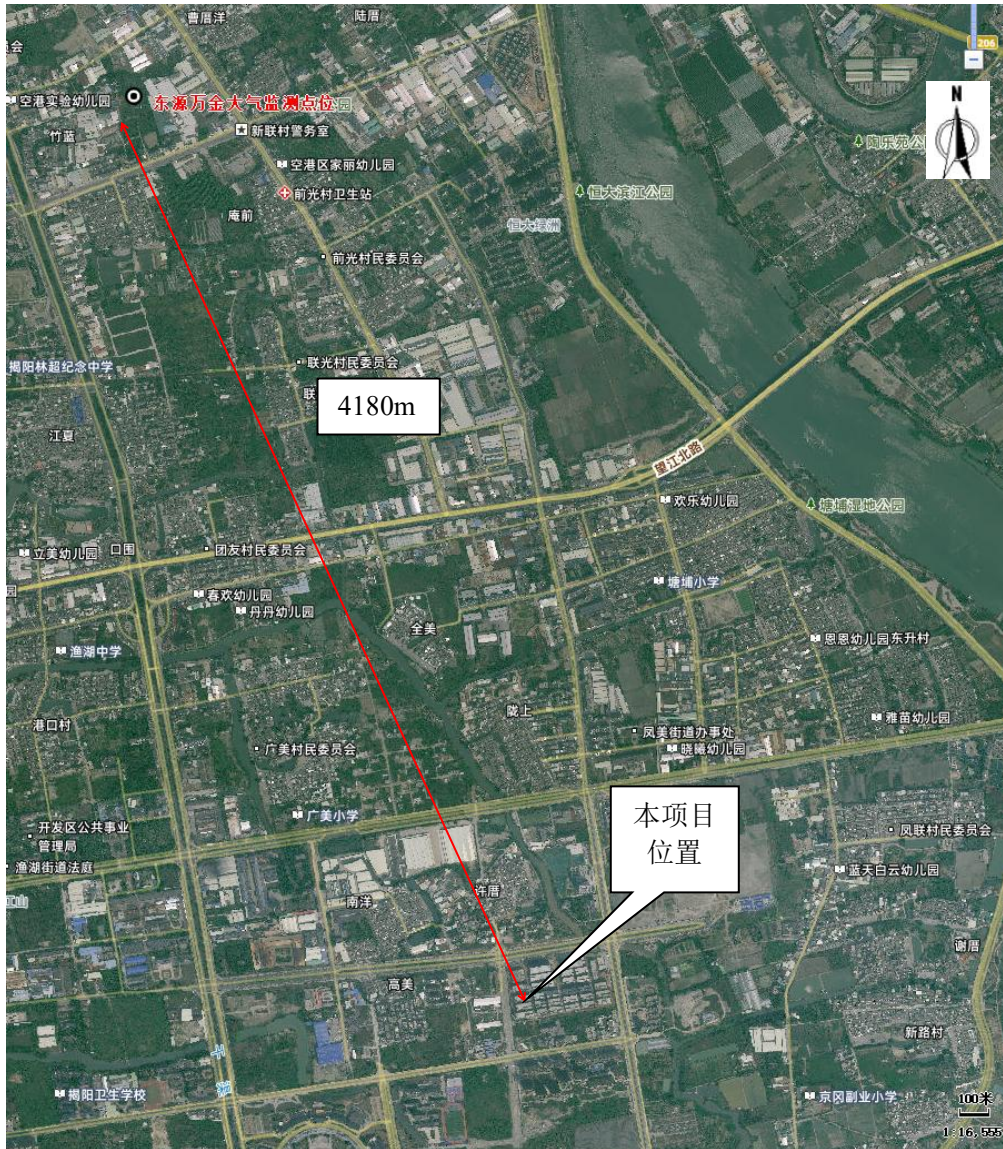
	<p>质达标率为 82.5%，比上年上升 5.0 个百分点，优良率为 62.5%，比上年上升 5.0 个百分点，劣于V类水质占 5.0%，与上年持平。主要污染指标为氨氮。</p> <p>由上述可知，部分河段水体受到污染，超标原因主要是受部分沿岸乡镇居民生活污水未经处理直接排入河流的影响。随着区域污水处理厂的建设，能直接减少污染物进入河流，尽快缓解河流水质问题，进而改善河流河水污染状况，深入推进流域污染综合整治，促进流域水质持续改善。</p> <p>3、声环境质量状况</p> <p>根据《揭阳市声环境功能区划（修编）》（揭市环〔2025〕56号），项目区域属于3类声功能区，项目区域执行《声环境质量标准》（GB3096-2008）3类标准，昼间≤65dB，夜间≤55dB。本项目50米范围内无敏感点，因此，本项目无需进行现状监测。</p> <p>4、地下水、土壤环境质量现状</p> <p>项目属于日用塑料制品生产建设行业，用地范围内均进行了硬底化，不存在土壤、地下水污染途径，因此，不进行土壤、地下水环境质量现状监测。</p> <p>5、生态环境</p> <p>项目所在区域未发现珍稀动植物和国家重点保护的动植物。项目所在区域处于人类开发活动范围内，并无原始植被生长和珍贵野生动物活动，不属于生态环境保护区，没有特别受保护的生物区系及水产资源，生态环境质量一般。区域生态系统敏感程度较低，项目的实施不会对生物栖息环境造成较大影响。</p> <p>6、电磁辐射</p> <p>项目属于日用塑料制品生产建设行业，不涉及电磁辐射，无需开展电磁辐射现状监测与评价。</p>
<p>环 境 保 护 目 标</p>	<p>环境保护目标及环境敏感点（列出名单及保护级别）：</p> <p>1、环境空气保护目标</p> <p>项目厂界外 500 米范围大气环境敏感点具体情况见下表，敏感点分布情况详见附图 4。</p>

表 3-3 大气环境保护目标一览表

环境保护对象名称	坐标 (m)		距离 (m)	保护内容	相对厂址方位	性质	环境功能
	X	Y					
江上院	441	0	441	400 人	东南面	居民区	环境空气二类区
许厝村	0	214	214	260 人	北面	居民区	
南兴花园	-253	35	256	400 人	西面	居民区	
广南村	-359	0	359	60 人	西南面	居民区	
绿地国际空港城	105	-82	133	450 人	南面	居民区	
绿地四季印象城	0	-258	258	800 人	南面	居民区	

注：以项目车间（E116°26'6.610"，N23°30'17.770"）为坐标原点。

2、声环境保护目标

项目厂界外 50 米范围内无声环境敏感点。

3、地下水环境保护目标

项目厂界外 500 米范围内无地下水集中式饮用水水源和热水、矿泉水、温泉等特殊地下水资源。

4、生态环境保护目标

项目位于揭阳市高新区万洋科技众创城一期 32 栋 1 号、33 栋 2 号，均为已建成厂房，无产业园区外新增用地，评价范围内无生态环境保护目标。

项目污染物排放控制标准

1、水污染物排放标准

生活污水经三级化粪池处理达到广东省《水污染物排放限值》（DB44/26-2001）第二时段三级标准及揭阳市区污水处理厂进水水质限值较严者后经市政管网进入揭阳市区污水处理厂进行处理。

表 3-4 水污染物排放标准摘录 单位：mg/L，pH 除外

标准	评价因子	标准限值（单位：mg/L）
广东省《水污染物排放限值》 （DB44-26-2001）第二时段三级标准	pH（无量纲）	6-9
	COD _{Cr}	500
	BOD ₅	300
	SS	400
	NH ₃ -N	--
	TN	--
	TP	--
揭阳市区污水处理厂进水水质标准	COD _{Cr}	250
	BOD ₅	120
	SS	150
	NH ₃ -N	30
	TN	40

揭阳市区污水处理厂出水水质标准执行广东省《水污染物排放限值》(DB44/26-2001)第二时段一级标准及《城镇污水处理厂污染物排放标准》(GB18918-2002)一级A标准的较严值	TP	4
	COD _{Cr}	40
	BOD ₅	10
	SS	10
	NH ₃ -N	5
	TN	15
	TP	0.5

项目冷却用水达到《城市污水再生利用 工业用水水质》(GB/T19923-2024)间冷开式循环冷却水补充水标准后作为冷却用水的补充水,不外排。

2、大气污染物排放标准

项目有组织排放的非甲烷总烃执行《合成树脂工业污染物排放标准》(GB 31572-2015,含2024年修改单)表5大气污染物特别排放限值;有组织排放的臭气浓度执行《恶臭污染物排放标准》(GB14554-1993)中的表2恶臭污染物排放值;

厂界无组织排放的颗粒物执行《合成树脂工业污染物排放标准》(GB 31572-2015,含2024年修改单)表9企业边界大气污染物浓度限值;厂界无组织排放的非甲烷总烃执行《合成树脂工业污染物排放标准》(GB 31572-2015,含2024年修改单)表9企业边界大气污染物浓度限值;厂界无组织排放的臭气浓度执行《恶臭污染物排放标准》(GB14554-1993)表1恶臭污染物厂界标准值新扩改建二级标准;

厂区内无组织排放的非甲烷总烃执行广东省《固定污染源挥发性有机物综合排放标准》(DB44/2367-2022)表3厂区内VOCs无组织排放限值。

表3-5 项目废气执行标准

执行标准	污染物名称	排放方式	排放限值 (mg/m ³)	污染物排放监控位置
《合成树脂工业污染物排放标准》(GB 31572-2015,含2024年修改单)表5大气污染物特别排放限值	非甲烷总烃	有组织	60	生产设施排气筒
《合成树脂工业污染物排放标准》(GB 31572-2015,含2024年修改单)表9企业边界大气污染物浓度限值	非甲烷总烃	无组织	4	厂界
《合成树脂工业污染物排放标准》(GB 31572-2015,含2024年修改单)表9企业边界大气污染物浓度限值	颗粒物	无组织	1	厂界

《恶臭污染物排放标准》 (GB14554-1993)	臭气浓度	有组织	2000 (无量纲)	生产设施排气筒
		无组织	20 (无量纲)	厂界
广东省《固定污染源挥发性有机物综合排放标准》(DB44/2367-2022)	非甲烷总烃	厂区内	6 (监控点处 1h 平均浓度限值)	在厂房外设置监控点
		无组织	20 (监测点处任意一次浓度值)	

3、厂界声排放标准

项目厂界噪声执行《工业企业厂界环境噪声排放标准》(GB12348-2008)中的 3 类标准。

表 3-6 厂界噪声执行标准 单位: dB

声环境功能类别	昼间	夜间
3 类	65	55

4、固体废物排放标准

固体废弃物应执行《一般工业固体废物贮存和填埋污染控制标准》(GB18599-2020)适用范围提出的“采用库房、包装工具(桶、包装袋等)贮存一般工业固体废物过程的污染控制,其贮存过程应满足相应防渗漏、防雨淋防扬尘等环境保护要求”,以及执行《中华人民共和国固体废物污染环境防治法》和《广东省固体废物污染环境防治条例》的相关规定等。危险废物还应遵照《危险废物贮存污染控制标准》(GB18597-2023)的要求。

总量控制指标

1、水污染物排放总量控制指标

项目冷却用水循环使用,不外排。生活污水经三级化粪池处理经市政管网进入揭阳市区污水处理厂进行处理,故项目无需申请废水污染物总量控制指标。

2、大气污染物总量控制指标

大气污染物排放总量控制指标:根据关于印发《生态环境部门进一步促进民营经济发展的若干措施》的通知(环综合〔2024〕62号)“8.优化总量指标管理。健全总量指标配置机制,优化新改扩建建设项目总量指标监督管理。在严格实施各项污染防治措施基础上,对氮氧化物、化学需氧量、挥发性有机污染物的单项新增年排放量小于 0.1 吨,氨氮小于 0.01 吨的建设项目,免于提交总量指标来源说明,由地方生态环境部门统筹总量指标替代来源,并纳入台账管理”。

项目大气污染物挥发性有机污染物排放量为 5.3t/a（其中有组织排放量为 1.1549t/a，无组织排放量为 4.1457t/a），大于 0.1 吨/年，需申请总量指标来源。

3、固体废物总量控制指标：

项目固体废物均按照要求进行管理，不外排，故不申请总量替代指标。

四、主要环境影响和保护措施

施 工 期 环 境 保 护 措 施	<p>本项目利用已建成的厂房进行生产经营，不需要进行主体建筑施工，因此，本项目评价不再分析施工期的环境影响。</p>
项 目 运 营 期 环 境 影 响 和 保 护 措 施	<p>一、废气</p> <p>1、污染工序及源强分析</p> <p>根据《污染源源强核算技术指南准则》（HJ884-2018）中相关要求，计算项目污染源源强有类比法、实测法、产污系数法等方法，本项目采用产污系数法计算。</p> <p>（2）非甲烷总烃</p> <p>项目使用的塑胶原材料为 PP 塑胶新料、PS 塑胶新料等塑胶新料，原材料经加热（约 200℃）使得塑料粒达到熔融状态，故注塑工序会产生有机废气，主要成分为非甲烷总烃。根据《合成树脂工业污染物排放标准》（GB31572-2015，含 2024 年修改单），项目原材料经加热（约 200℃）使得塑料粒达到熔融状态，低于项目使用的塑料粒子分解温度（PP、PS 塑胶新料分解温度约 280-300℃），因此不会产生裂解废气，不产生碳链焦化气体，故无相关特征因子产生，不进行分析。根据有关资料，二噁英产生的条件为 300~500℃，因此，加工过程也不会产生二噁英，不进行分析。</p> <p>根据《广东省塑料制品与制造业、人造石制造业、电子元件制造业挥发性有机化合物排放系数使用指南》“表 4-1 塑料制品与制造业成型工序 VOCs 排放系数”，当收集效率为 0，治理效率为 0 时，排放系数为 2.368kg/t 塑胶原料用量。</p>

根据前文分析，项目注塑原材料用量为 5002t/a，则非甲烷总烃产生量约为 $5002t/a * 2.368/1000 = 11.8447t/a$ 。

则一号车间非甲烷总烃产生量约为 $11.8447t/a / 5002t/a * 2426.1t/a = 5.745t/a$ ，二号车间非甲烷总烃产生量约为 $11.8447t/a / 5002t/a * 2577.2t/a = 6.1028t/a$ 。

(3) 臭气浓度

项目在注塑期间会不可避免地会产生少量的臭气浓度。项目注塑臭气浓度与非甲烷总烃一起经“两级活性炭吸附装置”处理后以有组织形式排放，排放浓度能够满足《恶臭污染物排放标准》（GB14554-93）表2恶臭污染物排放标准值的要求；臭气浓度无组织排放部分覆盖范围仅限于生产设备至生产车间边界，对外环境影响较小，通过提高有组织收集效率，减少车间无组织排放，该类异味对周边环境的影响不大，能够满足《恶臭污染物排放标准》（GB14554-93）表1恶臭污染物厂界标准值新扩改建二级标准的要求。

(4) 颗粒物

项目塑料边角料及次品粉碎工序会产生塑料粉尘，塑料边角料及次品产生量约为原材料的 2%。项目使用原辅材料量为 5002t/a，则需要粉碎的塑料边角料及次品为 $5002t/a * 2\% = 100.04t/a$ 。

粉碎过程中产生少量粉尘，污染因子为颗粒物，参考《排放源统计调查产排污核算方法和系数手册》（公告 2021 年第 24 号）“C4220 非金属废料和碎屑加工处理行业”中干法粉碎再生塑料粒子废 PS/ABS 颗粒物的产污系数为 425g/t 原料，则粉碎工序颗粒物产生量约为 $100.04 * 425 / 1000000 = 0.0425t/a$ 。

则项目粉碎工序产生的颗粒物呈无组织排放，年运行 300d，每天按 2 h 计，排放速率约为 $0.0425 / 300 / 2 * 1000 = 0.071kg/h$ 。

注：项目注塑工序产生的废气经收集处理后高空排放，项目将搅拌、粉碎工序与注塑工序设置于不同区域，因此，搅拌、粉碎过程产生的颗粒物不会被注塑工序配套的废气收集措施一起收集处理后高空排放。

项目注塑工序产生的废气采用两套“两级活性炭吸附装置”装置（注塑废气收集效率 65%，有机废气处理效率 80%）处理后经一根 25 米的排气筒高空排放，

剩余未收集的废气通过车间通风后无组织排放；搅拌、粉碎工序产生的废气通过车间通风后无组织排放。

项目各工序废气产生情况见表 4-2。废气产排情况见表 4-3。废气排放口情况见表 4-4。

表 4-2 项目各生产工序废气产生情况一览表

工序	产污位置	污染物名称	产生量 (t/a)	运行时间 (h)	收集率 (%)	收集量 (t/a)	收集速率 (kg/h)	无组织排放量 (t/a)
注塑	一号车间	非甲烷总烃	5.745	2400	65	3.734	1.556	2.0107
	二号车间	非甲烷总烃	6.1028			3.967	1.653	2.1360
粉碎	粉碎区	颗粒物	0.0425	600	0	0	0	0.0425

表 4-3 项目废气产排情况一览表

污染物			收集风量 (m ³ /h)	产生量 (t/a)	收集效率 (%)	收集量 (t/a)	收集速率 (kg/h)	收集浓度 (mg/m ³)	处理效率 (%)	排放量 (t/a)	排放速率 (kg/h)	排放浓度 (mg/m ³)
有组织	废气排放口 DA001	非甲烷总烃	25000	5.745	65	3.734	1.556	62.237	85	0.5601	0.233	9.336
		臭气浓度		少量		少量	/	/		少量	/	/
	废气排放口 DA002	非甲烷总烃	25000	6.1028		3.967	1.653	66.114		0.5950	0.248	9.917
		臭气浓度		少量		少量	/	/		少量	/	/
无组织		非甲烷总烃	/	5.3	/	/	/	/	/	5.3	/	5.3
		颗粒物	/	0.0425	/	/	/	/	/	0.0425	/	0.0425

	臭气浓度	/	少量	/	/	/	/	/	少量	/	少量
--	------	---	----	---	---	---	---	---	----	---	----

项目设置两个注塑车间，一号车间非甲烷总烃产生量为 5.745t/a，二号车间非甲烷总烃产生量为 6.1028t/a。项目采用两套两级活性炭吸附装置（设施编号 TA001，配套风机风量为 25000m³/h，设施编号 TA002，配套风机风量为 25000m³/h）处理后分由两条排气筒（DA001 及 DA002）高空排放，废气收集效率为 65%，处理效率 85%。

表4-4 废气排放口情况一览表

序号	编号	排放口名称	污染物种类	排放口地理坐标		排气筒高度 m	排气筒温度 °C	排气筒内径 m	排气筒风速 m/s	类型
				纬度	经度					
1	DA001	废气排放口	非甲烷总烃、臭气浓度	N23°30'17.763"	E116°26'6.620"	25	常温	0.76	15.3	一般排放口
2	DA002	废气排放口	非甲烷总烃、臭气浓度	N23°30'7.770"	E116°26'6.610"	25	常温	0.76	15.3	一般排放口

2、废气收集可行性分析

项目对注塑机注塑腔体顶部设置可移动式密闭盖，不影响模具更换，设计留出机械手进出通道，仅保留 1 个操作工位面，通道敞开面小于 1 个操作工位面。集气罩的控制风速在 0.5m/s 以上。

按照《废气处理工程技术手册》（王存、张殿印主编；ISBN 978-7-122-15351-7）中有关公式，结合本项目的设备规模，集气罩风量按照以下公式计算：

$$L=3600*0.75(10X^2+F)V_x$$

其中：L—风量，m³/h；

X—污染物产生点至罩口的距离，m；

F—罩口面积，m²；

V_x—最小控制风速，m/s；

表 4-5 项目收集风量一览表

位置	设备	集气罩数量	每个集气罩集气面积 (m ²)	控制风速 (m/s)	污染物产生点至罩口的距离 (m)	单台设备集气风量 (m ³ /h)	风量合计 (m ³ /h)	排气筒编号
一号车间	380T	30	0.12	0.5	0.2	702	21060	DA001
二号车间	458T	20	0.32	0.5	0.2	972	19440	DA002

则一号车间所需风量为 21060m³/h，二号车间所需风量为 19440m³/h。考虑漏风及风压损失等情况，安全系数按 1.2 计，项目一号车间设计处理风量为 25000m³/h，项目二号车间设计处理风量为 25000m³/h，两个车间产生的有机废气经两套废气处理装置处理后，通过两根排气筒高空排放，设置集气通道断面内径为 0.76m，经计算得出集气管道风速为 15.3m/s，因此管道设计合理。

参考《广东省工业源挥发性有机物减排量核算方法（2023 年修订版）》（粤环函〔2023〕538 号）中表 3.3-2 废气收集集气效率参考值：

表 4-6 《广东省工业源挥发性有机物减排量核算方法（2023 年修订版）》（2023 年修订版）（粤环函〔2023〕538 号）

废气收集类型	废气收集方式	情况说明	集气效率%
全密封设备/空间	单层密闭负压	VOCs 产生源设置在密闭车间、密闭设备（含反应釜）、密闭管道内，所有开口处，包括人员或物料进出口处呈负压	90
	单层密闭正压	VOCs 产生源设置在密闭车间内，所有开口处，包括人员或物料进出口处呈正压，且无明显泄漏点	80
	双层密闭空间	内层空间密闭正压，外层空间密闭负压	98
	设备废气排口直连	设备有固定排放管（或口）直接与风管连接，设备整体密闭只留产品进出口，且进出口处有废气收集措施，收集系统运行时周边基本无 VOCs 散发。	95
半密闭型集气设备（含排气柜）	污染物产生点（或生产设施）四周及上下有围挡设施，符合以下两种情况： 1、仅保留 1 个操作工位面； 2、仅保留物料进出通道，通道敞开面小于 1	敞开面控制风速不小于 0.3m/s；	65
		敞开面控制风速小于 0.3m/s	0

	个操作工位面。		
包围型集气设备	通过软质垂帘四周围挡（偶有部分敞开）	敞开面控制风速不小于 0.3m/s；	50
		敞开面控制风速小于 0.3m/s	0
外部型集气设备	--	相应工位所有 VOCs 逸散点控制风速不小于 0.3m/s	30
		相应工位所有 VOCs 逸散点控制风速小于 0.3m/s，或存在强对流干扰	0
无集气设施	/	1、无集气设施；2、集气设施运行不正常	0
备注：同一工序具有多种废气收集类型的，该工序按照废气收集效率最高的类型取值。			

项目对注塑机注塑腔体顶部设置可移动式密闭盖，不影响模具更换，设计留出机械手进出通道，仅保留 1 个操作工位面，通道敞开面小于 1 个操作工位面，符合 1、仅保留 1 个操作工位面；2、仅保留物料进出通道，通道敞开面小于 1 个操作工位面。敞开面的控制风速在 0.3m/s 以上（即不小于 0.3m/s），参照表中半密闭型集气设备敞开面控制风速不小于 0.3m/s 的捕集效率为 65%，本次评价注塑废气收集效率取值为 65%。

3、废气处理设施可行性分析：

（1）活性炭吸附原理简介：

吸附现象是发生在两个不同相界面的现象，吸附过程就是在界面上的扩散过程，是发生在固体表面的吸附，这是由于固体表面存在着剩余的吸引力而引起的。吸附可分为物理吸附和化学吸附；物理吸附亦称范德华吸附，是由于吸附剂与吸附质分子之间的静电力或范德华引力导致物理吸附引起的，当固体和气体之间的分子引力大于气体分子之间的引力时，即使气体的压力低于与操作温度相对应的饱和蒸汽压，气体分子也会冷凝在固体表面上，物理吸附是一种放热过程。化学吸附与分子中化学键的破坏和重新结合，因此，化学吸附过程的吸附热较物理吸附过程大。在吸附过程中，物理吸附和化学吸附之间没有严格的界限，同一物质在较低温度下可能发生物理吸附，而在较高温度下往往是化学吸附。活性炭纤维吸附以物理吸附为主，但由于表面活性剂的存在，也有一定的化学吸附作用。

活性炭是表征吸附剂性能的重要标志。活性分为静活性与动活性。静活性是指气体混合物中吸附质在一定温度和浓度下，达到吸附平衡时，单位体积或重量的吸附剂所能吸附的最大量。动活性是指在同样条件下，气体混合物通过吸附剂床层，

在离开的气体混合物中开始出现吸附时，吸附剂的吸附能力。

活性炭对废气吸附的特点：

- ①对芳香族化合物的吸附优于对非芳香族化合物的吸附。
- ②对带有支键的烃类物质的吸附优于对直链烃类物质的吸附。
- ③对有机物中含无机基团物质的吸附总是低于不含无机基团物质的吸附。
- ④对分子量大和沸点高的化合物的吸附总是高于分子量小和沸点低的化合物的吸附。

本项目采用两套“两级活性炭吸附装置”对项目注塑过程中产生的有机废气进行处理。

表 4-7 单套二级活性炭装置设计参数

处理风量 (m ³ /h)	每层填装 尺寸 (m)	单级活 性炭层 数	活性 炭级 数	蜂窝活 性炭密 度 (t/m ³)	活性炭体 积 (m ³)	装炭 量 (t)	设计气体 流速 (m/s)
25000	2.2*1.4*0.3	2	2	0.5	3.696	1.848	1.12

单套活性炭吸附装置共设置两级活性炭，每级活性炭铺设 2 层活性炭层（并联），其中第一级每层装填尺寸为 2.2m*1.4m*0.3m，则一级活性炭体积为 2.2m*1.4m*0.3m*2，二级活性炭体积合计约 3.696m³，蜂窝活性炭密度约为 0.5t/m³，算出装炭量 1.848t。

根据《广东省工业源挥发性有机物减排量核算方法（2023 年修订版）》（粤环函〔2023〕538 号），“采取蜂窝状吸附剂时，气体流速低于 1.2m/s，填装厚度不小于 300mm”。项目设计气体流速=风量/截面积=25000m³/h/(2200mm*1400mm)/3600/2=1.12m/s，每层共 300mm 厚；一般情况下，污染物在活性炭装置内停留时间应为 0.5s~1s，项目活性炭吸附装置中气体停留时间为 0.53s，在合理范围取值内。故符合设计要求。

项目选用碘值不小于 650 毫克/克的蜂窝状活性炭。根据《广东省工业源挥发性有机物减排量核算方法（2023 年修订版）》（粤环函〔2023〕538 号）：“建议直接将“活性炭年更换量*活性炭吸附比例”（活性炭年更换量优先以危废转移量为依据，吸附比例建议取值 20%）作为废气处理设施 VOCs 削减量”。

根据二级活性炭箱规格及填装量，项目一号车间废气处理设备 TA001 活性炭为蜂窝状活性炭，活性炭填装量为 1.848t，建设单位约每一个半月更换活性炭一次（每年约更换 9 次），则废气处理设施有机废气削减量为 $1.848t \times 0.2 \times 9 = 3.3264t/a > 3.174t/a$ ，理论上活性炭容量可吸附所有的有机废气。二号车间废气处理设备 TA002 活性炭为蜂窝状活性炭，活性炭填装量为 1.848t，建设单位每年更换活性炭 10 次，则废气处理设施有机废气削减量为 $1.848t \times 0.2 \times 10 = 3.696t/a > 3.372t/a$ ，理论上活性炭容量可吸附所有的有机废气。项目废活性炭实际更换量为 $1.848t \times 9 + 3.147t/a + 1.848t \times 10 + 3.372t/a = 41.631t/a$ ，理论上活性炭容量可吸附所有的有机废气。

(2) 处理效率说明：

参考《广东省制鞋行业挥发性有机废气治理技术指南》中典型治理技术的可达治理效率，吸附法处理效率能达到 50-90%，本项目对活性炭定期进行更换，每级处理效率取值 65%，则二级活性炭处理效率： $\eta = 1 - (1 - 65\%) \times (1 - 65\%) = 87.75\%$ ，活性炭接处理效率取值按 85% 计算。因此本项目“两级活性炭吸附装置”联合处理工艺的理论处理效率为 85%。

4、项目污染治理设施表及大气污染物年排放量核算

表 4-8 本项目废气产污环节名称、排放形式、污染物种类及污染治理设施表

产污环节	污染物种类	排放方式、排污口编号	主要污染治理设施				
			治理措施	处理能力	收集效率	去除效率	是否为可行性技术
注塑、工序	非甲烷总烃	有组织 DA001	两级活性炭吸附装置	25000m ³ /h	65%	85%	是
	臭气浓度				65%	80%	是
	非甲烷总烃	有组织 DA002	两级活性炭吸附装置	25000m ³ /h	65%	85%	是
	臭气浓度				65%	80%	是

本项目大气污染物有组织排放核算见表 4-9。

表 4-9 本项目大气污染物有组织排放量核算表

排放口编号	污染物	核算排放浓度/ (mg/m ³)	核算排放速率/ (kg/h)	核算年排放量/ (t/a)
一般排放口				

DA001	非甲烷总烃	9.336	0.233	0.5601
DA002	非甲烷总烃	9.917	0.248	0.5950
主要排放口（无）				
一般排放口合计	非甲烷总烃			1.1551
有组织排放合计	非甲烷总烃			1.1551

本项目大气污染物无组织排放核算见表4-10。

表 4-10 本项目大气污染物无组织排放核算表

产污环节	污染物	主要污染防治措施	国家或地方污染物排放标准		年排放量/(t/a)
			标准名称	浓度限值/ (mg/m ³)	
粉碎工序	颗粒物	加强车间通风	GB31572-2015, 含2024年修改单	1.0	0.0425
注塑工序	非甲烷总烃	加强提高车间有组织收集效率, 减少车间无组织排放	DB44/2367-2022	监控点处 1h 平均浓度值: 6; 监控点任意一次浓度值: 20	4.145
无组织排放统计					
无组织排放统计		颗粒物			0.0425
无组织排放统计		非甲烷总烃			4.145

因此, 本项目大气污染物年排放核算见表4-11。

表 4-11 本项目大气污染物年排放量核算表 (单位: t/a)

序号	污染物	有组织排放	无组织排放	年排放总量
1	非甲烷总烃	1.1551	4.1457	5.3
2	颗粒物	0	0.0425	0.0425

5、非正常工况下大气环境影响分析

非正常排放是指生产过程中开停车（工、炉）、设备检修、工艺设备运转异常等，不包括事故排放。项目废气非正常工况排放主要为吸附装置吸附接近饱和时，废气治理效率下降为0时进行估算，但废气收集系统可以正常运行，废气通过排气筒排放等情况，废气处理设施出现故障不能正常运行时，应立即停产进行维修，避免对周围环境造成污染。废气非正常工况源强情况见下表。

表 4-12 污染源非正常排放量核算表

序号	污染源	非正常排放原因	污染物	非正常排放浓度/(mg/m ³)	非正常排放速率/(kg/h)	单次持续时间/h	年发生频次	应对措施
1	一号车间	处理措施	非甲烷总烃	62.237	1.556	1	极少发生	停止生产

2		故障	臭气浓度	少量	少量	1		
3	二号 车间		非甲烷总烃	66.114	62.237	1		
4			臭气浓度	少量	少量	1		

为防止生产废气非正常工况排放，企业必须加强废气处理设施的管理，定期检修，确保废气处理设施正常运行，在废气处理设备停止运行或出现故障时，产生废气的各工序也必须相应停止生产。为杜绝废气非正常排放，应采取以下措施确保废气达标排放：①安排专人负责环保设备的日常维护和管理，每隔固定时间检查、汇报情况，及时发现废气处理设施的隐患，确保废气处理设施正常运行；②建立健全的环保管理机构，对环保管理人员和技术人员进行岗位培训，委托具有专业资质的环境检测单位对项目排放的各类污染物进行定期检测；③应定期维护、检修废气净化装置，以保持废气处理装置的净化能力和净化容量。

6、环境影响分析结论

项目注塑废气经集气装置收集再引至两级活性炭吸附装置处理后由排气筒引至高空排放，搅拌、碎料工序采用加强车间机械通风措施。项目有组织排放的非甲烷总烃执行《合成树脂工业污染物排放标准》（GB 31572-2015，含 2024 年修改单）表 5 大气污染物特别排放限值；有组织排放的臭气浓度执行《恶臭污染物排放标准》（GB14554-1993）中的表 2 恶臭污染物排放值；

厂界无组织排放的颗粒物执行《合成树脂工业污染物排放标准》（GB 31572-2015，含 2024 年修改单）表 9 企业边界大气污染物浓度限值；厂界无组织排放的非甲烷总烃执行《合成树脂工业污染物排放标准》（GB 31572-2015，含 2024 年修改单）表 9 企业边界大气污染物浓度限值；厂界无组织排放的臭气浓度执行《恶臭污染物排放标准》（GB14554-1993）表 1 恶臭污染物厂界标准值新改扩建二级标准；

厂区内无组织排放的非甲烷总烃执行广东省《固定污染源挥发性有机物综合排放标准》（DB44/2367-2022）表 3 厂区内 VOCs 无组织排放限值。

因此，项目有效落实以上措施后，废气不会对周围空气环境造成明显的影响。

7、监测计划

根据《排污单位自行监测技术指南总则》（HJ819-2017）的要求，为履行企业自行监测的职责，我公司目前自行监测手段为手工监测，开展委托监测方式，主要污染因子为：非甲烷总烃、颗粒物、臭气浓度。

4-13 废气监测方案

排放形式	排放场所	监测污染物	监测频次	执行标准	依据
有组织排放	废气排放口 DA001、 DA002	非甲烷总烃	1次/年	非甲烷总烃执行《合成树脂工业污染物排放标准》（GB 31572-2015，含2024年修改单）表5大气污染物特别排放限值；臭气浓度执行《恶臭污染物排放标准》（GB14554-93）表2恶臭污染物排放标准值	《排污单位自行监测技术指南总则》（HJ819-2017）、《排污单位自行监测技术指南橡胶和塑料制品工业》（HJ1207—2021）、《合成树脂工业污染物排放标准》（GB 31572-2015，含2024年修改单）、《恶臭污染物排放标准》（GB14554-93）
		臭气浓度	1次/年		
无组织排放	厂区内无组织废气	非甲烷总烃	1次/年	广东省《固定污染源挥发性有机物综合排放标准》（DB44/2367-2022）中表3厂区内VOCs无组织排放限值	《排污单位自行监测技术指南总则》（HJ819-2017）、广东省《固定污染源挥发性有机物综合排放标准》（DB44/2367-2022）
	厂界无组织废气	非甲烷总烃、颗粒物、臭气浓度		非甲烷总烃执行《合成树脂工业污染物排放标准》（GB 31572-2015，含2024年修改单）表9企业边界大气污染物浓度限值；颗粒物执行《合成树脂工业污染物排放标准》（GB 31572-2015，含2024年修改单）表9企业边界大气污染物浓度限值；臭气浓度执行《恶臭污染物排放标准》（GB14554-93）表1恶臭污染物厂界标准值新扩改建二级标准	《排污单位自行监测技术指南总则》（HJ819-2017）、《排污单位自行监测技术指南橡胶和塑料制品工业》（HJ1207—2021）、《合成树脂工业污染物排放标准》（GB 31572-2015，含2024年修改单）、《恶臭污染物排放标准》（GB14554-93）

二、废水

1、废水源强

1) 生活污水

项目员工 30 人，均不在厂区食宿，根据《用水定额 第 3 部分：生活》（DB44/T1461.3-2021），按表 A1 服务业用水定额表中“国家行政机关办公楼-无食堂和浴室”的用水量为 10m³/人·a 计，则本项目生活用水量为 300m³/a，产污系数按 0.9 计算，则项目生活污水产生量为 300m³/a×0.9=270m³/a。生活污水经三级化粪池处理达到广东省《水污染物排放限值》（DB44/26-2001）第二时段三级标准及揭阳市区污水处理厂进水水质限值较严者后经市政管网进入揭阳市区污水处理厂进行处理，揭阳市区污水处理厂出水水质达到《水污染物排放限值》（DB44/26-2001）第二时段一级标准及《城镇污水处理厂污染物排放标准》（GB18918-2002）一级 A 标准的较严值。

生活污水中 COD_{Cr}、氨氮、总氮和总磷的产生浓度参考《排放源统计调查产排污核算方法和系数手册》（公告 2021 年第 24 号）中《生活污染源产排污核算系数手册》表 1-1 五区的水污染物产生系数，由于该手册中未明确 BOD₅、SS 的产生系数，生活污水中 BOD₅、SS 的产生浓度参考《给排水设计手册》第五册《城镇排水》表 4-1 典型生活污水水质示例的低浓度；参考《第一次全国污染源普查城镇生活源产排污系数手册》，参照表 2 二区类居民生活污水、生活垃圾产生和排放系数（化粪池）可算出各污染物去除效率：COD_{Cr} 去除率为 20%，BOD₅ 去除率为 21%，NH₃N 去除率为 3%，SS 去除效率参照环境手册 2.1 常用污水处理设备及去除率中给定的 30%；参考《村镇生活污染防治最佳可行技术指南（试行）》（HJ-BAT9），三级化粪池对总磷和总氮的去除效率分别为 20%和 10%。

表 4-14 项目生活污水产排一览表

项目		COD _{Cr}	BOD ₅	SS	NH ₃ -N	TN	TP
产生浓度 (mg/L)		285	110	100	28.3	39.4	4.1
产生量 (t/a)		0.0769	0.0297	0.027	0.0076	0.0106	0.0011
经三级化粪池处理后	排放浓度 (mg/L)	228	86.9	70	27.5	35.5	3.3
	排放量 (t/a)	0.0616	0.0235	0.0189	0.0074	0.0096	0.0009
揭阳市区污水处理厂进水标准与		≤250	≤120	≤150	≤30	≤40	≤4

(DB44/26-2001)第二时段三级标准较严值 (mg/L)						
揭阳市区污水处理厂出水水质标准达到广东省《水污染物排放限值》(DB44/26-2001)第二时段一级标准及《城镇污水处理厂污染物排放标准》(GB18918-2002)一级 A 标准的较严值 (mg/L)	≤40	≤10	≤10	≤5	≤15	≤0.5
排入揭阳市区污水处理厂处理后的尾水排放量 (t/a)	0.0108	0.0027	0.0027	0.0014	0.0041	0.0001

2) 冷却用水

项目注塑配套冷却工序为间接冷却，冷却水不需添加药剂，冷却水为新鲜自来水。项目拟设置 2 台冷却水塔，循环水量均为 30t/h，每天工作 8h，项目年工作 300 天，则循环水量为 $2*30*8=480\text{m}^3/\text{d}$ ，即 $144000\text{m}^3/\text{a}$ 。

参考《工业循环冷却水处理设计规范》(GB/T50050-2017)，冷却塔的蒸发损失率可按下列经验公式计算：

$$QE=K\times t\times Q_r$$

式中：QE——蒸发量， m^3/h ；

Δt ——冷却塔进水与出水温度差， $^{\circ}\text{C}$ ；本评价进出水温度差按 5°C 计；

K——系数， $1/^{\circ}\text{C}$ ；本评价按平均环境温度 25°C 计，系数取 $0.00145/^{\circ}\text{C}$ ；

Q_r ——循环冷却水量， m^3/h 。

综上计算可知，项目冷却塔蒸发水量为 $0.00145*5*30*2=0.435\text{m}^3/\text{h}$ （即 $1044\text{m}^3/\text{a}$ ）。冷却水循环使用，不外排。

2、生活污水依托可行性分析

揭阳市区污水处理厂位于揭阳市空港经济区凤美办事处东升村溪头角，占地 131.89 亩，总规模为 12 万 m^3/d 。一期规模为 6 万 m^3/d ，采用 A2/O 处理工艺，设计进水水质为 $\text{COD}_{\text{Cr}}\leq 250\text{mg/L}$ 、 $\text{BOD}_5\leq 120\text{mg/L}$ 、 $\text{SS}\leq 150\text{mg/L}$ 、 $\text{NH}_3\text{-N}\leq 30\text{mg/L}$ 和 $\text{TP}\leq 4.0\text{mg/L}$ ，设计出水水质为 $\text{COD}_{\text{Cr}}\leq 60\text{mg/L}$ 、 $\text{BOD}_5\leq 20\text{mg/L}$ 、 $\text{SS}\leq 20\text{mg/L}$ 、

NH₃-N≤8mg/L 和 TP≤1.5mg/L，出水执行《城镇污水处理厂污染物排放标准》（GB18918-2002）一级 B 标准，尾水排入榕江北河；主要服务范围为揭阳市榕城和渔湖两片区域的生活污水。二期规模为 6 万 m³/d，采用改良型 A2/O 处理工艺，设计进水水质为 COD_{Cr}≤250mg/L、BOD₅≤120mg/L、SS≤150mg/L、NH₃-N≤30mg/L、TN≤40mg/L 和 TP≤4.0mg/L，设计出水水质为 COD_{Cr}≤40mg/L、BOD₅≤10mg/L、SS≤10mg/L、NH₃-N≤5mg/L、TN≤15mg/L 和 TP≤0.5mg/L，出水执行《城镇污水处理厂污染物排放标准》（GB18918-2002）一级 A 标准和广东省《水污染物排放限值》（DB44/26-2001）第二时段一级标准的较严值，尾水排入榕江北河；主要服务范围为揭阳市榕城西片区、东山片区及渔湖部分片区的生活污水。从水质可行性上分析，项目生活污水主要污染物为 COD_{Cr}、BOD₅、SS 和 NH₃-N 等，经化粪池处理后，排放水质达到广东省《水污染物排放限值》（DB44/26-2001）第二时段三级标准和揭阳市区污水处理厂进水水质的要求，后接入市政污水管网排入揭阳市区污水处理厂深度处理。因此，从水质上分析，项目接入揭阳市区污水处理厂是可行的。

从水量可行性上分析，揭阳市区污水处理厂设计总规模为 12 万 m³/d，揭阳市区污水处理厂目前运营单位为揭阳首创水务有限责任公司，根据其全国排污许可证平台中的执行报告（2024 年年报表），可知目前实际污水处理量约 8.7 万 m³/d，尚有约 3.3 万 m³/d 的余量，项目生活污水排放量约 0.9m³/d，约占揭阳市区污水处理厂余量的 0.001%；水量不会对揭阳市区污水处理厂造成明显冲击影响。因此，从水量上分析，项目接入揭阳市区污水处理厂是可行的。

从纳管可行性上分析，揭阳市区污水处理厂位于揭阳市空港经济区凤美办事处东升村溪头角，服务范围主要为揭阳市榕城片区和渔湖片区的生活污水；项目位于揭阳市高新区万洋科技众创城一期 32 栋 1 号、33 栋 2 号，属于揭阳市区污水处理厂服务范围内，管网已建成。因此，从纳管上分析，项目接入揭阳市区污水处理厂是可行的。综上所述，因此本项目生活污水处理方式是可行的。



图 4-1 揭阳市区污水处理厂工艺流程图

表 4-15 揭阳市区污水处理厂进水水质要求 单位: mg/L

污染物	CODcr	BOD ₅	SS	氨氮	TN	TP
进水	250	120	150	30	40	4

揭阳市区污水处理厂出水的水质标准执行广东省地方标准《水污染物排放限值》(DB44/26-2001)第二时段一级标准及《城镇污水处理厂污染物排放标准》(GB18918-2002)一级 A 标准较严者, 详见表 4-16。

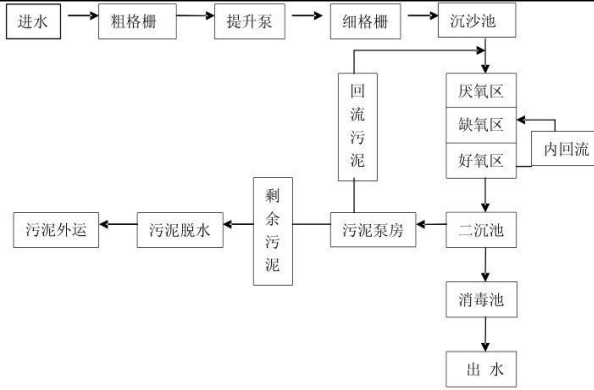
表 4-16 揭阳市区污水处理厂出水水质要求 单位: mg/L

污染物	CODcr	BOD ₅	SS	氨氮	TN	TP
出水	40	10	10	5	15	0.5

表 4-17 废水污染物排放执行标准表

排放口编号	排放口名称	排放口地理坐标	排放去向	排放规律	时段	受纳污水处理厂信息			
						名称	污染物种类	国家或地方污染物排放标准浓度/(mg/L)	污水处理厂排放标准
DW001	生活污水排放口	E116°26'6.610", N23°30'17.770"	揭阳市区污水处理厂	间歇排放	/	揭阳市区污水处理厂进水标准	CODcr	250	广东省《水污染物排放限值》(DB44/26-2001)第二时段一级标准及《城镇污水处理厂污染物排放标准》(GB18918-2002)一级A标准较严者
							BOD ₅	120	
							NH ₃ -N	30	
							SS	150	
							TN	40	
TP	4								

3、废水监测计划

根据《排污单位自行监测技术指南总则》(HJ819-2017), 单独排入公共污水

处理系统的生活污水仅说明去向。生活污水经市政污水管网排入揭阳市区污水处理厂，无需开展废水自行监测。

三、噪声

1、噪声源强

项目噪声主要来自设备运行过程产生的噪声，如下表。

表 4-18 主要噪声源及源强 单位：dB

序号	建筑物名称	声源名称	数量/台	声源源强 声功率级/ dB	叠加源强/ dB	声源控制措施	距室内边界 距离/m				室内边界声级 /dB				运行时段	建筑物插入 损失/ dB	建筑物外噪 声声压级 /dB				建筑物外 距离/ m
							东 边 界	西 边 界	南 边 界	北 边 界	东 边 界	西 边 界	南 边 界	北 边 界			东 边 界	西 边 界	南 边 界	北 边 界	
1	一号车间	注塑机	30	80	98	合理布局、基础减振、车间隔声、合理安排生产时间、定期保养设备	15	20	15	5	43	40	38	52	8:00-12:00, 14:00-18:00	25	18	15	13	27	1
2	二号车间	注塑机	20	80	95		15	20	15	5	41	39	41	51		25	16	14	16	26	1
3	一号车间	搅拌机	2	80	90		10	5	15	4	71	54	64	74		25	46	29	39	49	1
4	一号车间	粉碎机	2	85	90		8	5	10	4	67	71	65	73		25	42	46	40	48	1

备注：本次噪声源衰减的计算过程中，仅考虑距离衰减因素，不考虑空气阻力、植被引起的衰减等因素。根据刘惠玲主编《噪声控制技术》（2002年10月第1版），采用隔声间（室）技术措施，降噪效果可达20-40dB，项目按25dB计；减振处理，降噪效果可达5-25dB，项目按5dB计。项目生产设备均安装在室内，经过墙体隔声及减振降噪效果，隔声量取30dB。

表4-19 项目室外主要噪声源及源强

序号	声源名称	数量/台	噪声源强 声功率级/ dB(A)	叠加 源强/ dB(A)	声源控制措施	运行时段	削减后边 界声压级 /dB(A)
1	冷却水塔	2	75	78	合理布局、基础减振、定期保养设备（冷却水池加隔声罩）	8:00-12:00,14:00-18:00	58
2	空压机	3	75	78			58

备注：本次噪声源衰减的计算过程中，仅考虑距离衰减因素，不考虑空气阻力、植被引起的衰减等因素。根据刘惠玲主编《噪声控制技术》（2002年10月第1版），减振处理，降噪效果可达5-25dB，项目按20dB计。项目室外噪声源强采取减振处理，隔声量取20dB。

2、噪声预测结果及环境影响分析

项目运营期产生的噪声主要为生产过程机械生产设备运行产生的噪声以及厂区配套机械通排风设施运行产生的噪声。

本评价根据《环境影响评价技术导则-声环境》HJ2.4-2021推荐的方法，预测项目投入运营后，项目厂界噪声值。

1) 室内声源等效室外声源声功率级计算方法

声源位于室内，室内声源可采用等效室外声源声功率级法进行计算。设靠近开口处（或窗户）室内、室外某倍频带的声压级分别为 L_{p1} 和 L_{p2} 。若声源所在室内声场为近似扩散声场，则室外的倍频带声压级可按下面公式近似求出。

$$L_{p2}=L_{p1}- (TL+6)$$

式中： L_{p1} —靠近开口处（或窗户）室内某倍频带的声压级或A声级，dB；

L_{p2} —靠近开口处（或窗户）室外某倍频带的声压级或A声级，dB；

TL—隔墙（或窗户）倍频带的隔声量，dB。



图4-2 室内声源等效为室外声源图例

然后按式计算出所有室内声源在围护结构处产生的i倍频带叠加声压级：

$$L_{pli}(T) = 10 \lg \left(\sum_{j=1}^N 10^{0.1L_{plij}} \right)$$

式中： $L_{pli}(T)$ —靠近围护结构处室内N个声源i倍频带的叠加声压级，dB；

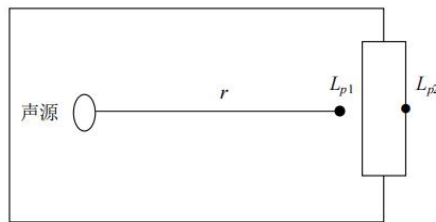
L_{plij} —室内j声源i倍频带的声压级，dB；

N—室内声源总数。

在室内近似为扩散声场时，按下面公式计算出靠近室外围护结构处的声压级：

$$L_{p2i}(T)=L_{p1i}(T)-(TL_i+6)$$

式中： $L_{p2i}(T)$ —靠近围护结构处室外N个声源i倍频带的叠加声压级，dB；

L_{p1i} —靠近围护结构处室内N个声源i倍频带的叠加声压级，dB；

TLi—围护结构i倍频带的隔声量，dB。

然后按下面式将室外声源的声压级和透过面积换算成等效的室外声源，计算出中心位置位于透声面积（S）处的等效声源的倍频带声功率级。

$$L_w = L_{p2}(T) + 10 \lg s$$

式中：L_w—中心位置位于透声面积（S）处的等效声源的倍频带声功率级，dB；

L_{p2}(T)—靠近围护结构处室外声源的声压级，dB；

S—透声面积，m²。

然后按室外声源预测方法计算预测点处的 A 声级。

2) 室外声源在预测点产生的声级计算模型

对室外噪声源主要考虑噪声的几何发散衰减，如果声源处于半自由声场，且已知声源的倍频带声功率级（L_w），将声源的倍频声功率级换算成倍频带声压级计算公式为：

$$L_p(r) = L_w - 20 \lg(r) - 8$$

式中：L_p(r)—预测点处声压级，dB；

L_w—由点声源产生的倍频带声功率级，dB；

r—预测点距声源的距离。

3) 建设项目声源在预测点产生的等效声级贡献值（Leqg）计算公式：

$$L_{eqg} = 10 \lg \left[\frac{1}{T} \left(\sum_{i=1}^N t_i 10^{0.1L_{Ai}} + \sum_{j=1}^M t_j 10^{0.1L_{Aj}} \right) \right]$$

式中：Leqg—建设项目声源在预测点产生的噪声贡献值，dB；

T—用于计算等效声级的时间，s；

N—室外声源个数；

t_i—在T时间内i声源工作时间，s；

M—等效室外声源个数；

tj—在T时间内j声源工作时间，s。

4) 预测点的预测等效声级 (Leq) 计算公式:

$$L_{eq} = 10 \lg(10^{0.1L_{eqg}} + 10^{0.1L_{eqb}})$$

式中: Leq—预测点的噪声预测值, dB;

Leqg—建设项目声源在预测点产生的噪声贡献值, dB;

Leqb—预测点的背景噪声值, dB。

5) 预测结果

本项目实行一班制生产, 夜间不生产, 根据上述公式以及本项目平面布置进行预测计算, 厂界噪声排放值见下表。

表4-20 项目各侧厂界噪声排放值预测 单位: dB

序号	声源	贡献值			
		东边界	西边界	南边界	北边界
1	注塑机	18	15	13	27
2	注塑机	16	14	16	26
3	搅拌机	46	29	39	49
4	粉碎机	42	46	40	48
5	冷却水塔	58	58	58	58
6	空压机	58	58	58	58
预测结果	贡献值	63	61	61.2	61.8
	昼间标准值	65	65	65	65
	达标情况	达标	达标	达标	达标

3、噪声监测计划

根据《排污单位自行监测技术指南 总则》(HJ819-2017)的规定和标准要求, 监测点位及监测频次见下表:

表 4-21 噪声监测方案

监测点位	监测指标	监测频次	执行排放标准
厂界四周	噪声	1次/季	《工业企业厂界环境噪声排放标准》(GB12348-2008)中的3类标准

四、固体废物

1、污染工序及源强分析

项目各类固废产生及处置情况如下：

生活垃圾：项目员工为 30 人，均不在项目内食宿，根据《社会区域类环境影响评价》（中国环境科学出版社），不住宿人员按 0.5kg/人·d 计算，生活垃圾产生量为 15kg/d（4.5t/a），由环卫部门统一清运。

废包装袋：项目原料拆包及包装过程将产生一般废包装袋，产生量按 300kg/月计算，则本项目废包装袋产生量 3.6t/a，交由专业回收公司统一处理。

塑料边角料及次品：项目注塑过程会产生塑料边角料及次品产生量约为原材料的 2%。本项目年使用塑料原料量约为 5002t/a，则需要粉碎的塑料边角料及次品为 $5002 \times 2\% = 100.04\text{t/a}$ ，收集后粉碎回用于生产。

废活性炭：建设单位拟每 4 个月更换活性炭一次，根据上文分析废活性炭实际更换量为 41.631t/a，理论上活性炭容量可吸附所有的有机废气。属于《国家危险废物名录》（2025 年版）HW49 其他废物“烟气、VOCs 治理过程（不包括餐饮行业油烟治理过程）产生的废活性炭，化学原料和化学制品脱色（不包括有机合成食品添加剂脱色）、除杂、净化过程产生的废活性炭（不包括 900-405-06、772-005-18、261-053-29、265-002-29、384-003-29、387-001-29 类废物）”（废物代码为 900-039-49），妥善暂存后委托有资质单位处理。

废机油：项目设备日常运行或维修时，会产生废机油，产生量约 0.9t/a。属于《国家危险废物名录》（2025 年版）HW08 废矿物油与含矿物油废物中“其他生产、销售、使用过程中产生的废矿物油及沾染矿物油的废弃包装物”（废物代码为 900-249-08），妥善暂存后委托有资质单位处理。

废机油桶：项目机油储存于包装桶，则本项目产生的废机油桶约为 0.01t/a。属于《国家危险废物名录》（2025 年版）HW08 废矿物油与含矿物油废物中“其他生产、销售、使用过程中产生的废矿物油及沾染矿物油的废弃包装物”（废物代码为 900-249-08），妥善暂存后委托有资质单位处理。

根据《固体废物鉴别标准通则》（GB34330-2017）：固体废物不包括“任何不需要修复和加工即可用于其原始用途的物质，或者在产生点经过修复和加工后满足国家、地方制定或行业通行的产品质量标准并且用于其原始用途的物质”，本

项目废机油桶由厂家回收用于其原始用途。但其贮存、运输等环节应按照危废有关规定和要求进行环境监管。

废抹布、废手套：项目废抹布、废手套产生量约为 0.05t/a。属于《国家危险废物名录》（2025 年版）HW49 其他废物中“含有或者沾染毒性、感染性危险废物的废弃的包装物、容器、过滤吸附介质”（废物代码为 900-041-49），妥善暂存后委托有资质单位处理。

表 4-22 项目固体废物产生及治理情况

名称	产生量 (t/a)	治理措施	备注
生活垃圾	4.5	交由环卫部门统一清运	生活固废
废包装袋	3.6	交由专业回收公司统一处理	一般固废
塑料边角料及次品	100.04	粉碎后回用生产	
废活性炭	41.635	交由有资质单位处理	危险废物
废机油	0.9	交由有资质单位处理	危险废物
废机油桶	0.1	交由有资质单位处理	危险废物
废抹布、废手套	0.08	交由有资质单位处理	危险废物

项目固体废物处理处置应遵循分类原则、回收利用原则、减量化原则、无公害原则及分散与集中处理相结合的原则。根据上述固体废物分类识别结果，将针对不同类别的固体废物提出相应的处理处置措施要求。对本项目产生的各种固体废物均分类进行收集、存放及处置。

根据《固体废物分类与代码目录》（公告 2024 年第 4 号）以及《国家危险废物名录（2025 年版）》的要求，本项目固体废物汇总详见表 4-23。

表4-23 项目固体废物汇总表

序号	固体废物名称	产生工序	形态	主要成分	固体废物代码	产生量 (t/a)
1	生活垃圾	员工办公生活	固态	废纸/塑料/其他	/	4.5
2	废包装袋	搅拌、包装	固态	复合包装物（主要为塑料）	900-003-S17	3.6
3	塑料边角料及次品	注塑	固态	塑料	900-003-S17	100.04
4	废活性炭	废气治理过程	固态	饱和活性炭	900-039-49	41.635
5	废机油	设备维修保养	液态	油类物质	900-249-08	0.9
6	废机油桶	设备维修保养	固态	油类物质	900-249-08	0.1

7	废抹布、废手套	设备维修保养	固态	油类物质	900-041-49	0.08
---	---------	--------	----	------	------------	------

2、处置去向及环境管理要求

以上废物的处置应严格按《广东省固体废物污染环境防治条例》中的有关规定进行，各工业固体废物临时堆放场均应参照《一般工业固体废物贮存和填埋污染控制标准》（GB18599-2020）的要求规范建设和维护使用。为防止发生意外事故，危险废物的转移需遵守《危险废物贮存污染控制标准》（GB18597-2023）的要求。

1) 一般固体废物和生活垃圾

本项目一般固体废物和生活垃圾临时堆放在厂区内设置的临时堆放点，一般的工业废物可回收利用的进行回收利用，不可回收利用的交由相关的处理单位进行无害化处理，生活垃圾定期由环卫工人统一清运处置，并定时在一般固废堆放点消毒、杀虫，灭蝇、灭鼠，以免散发恶臭、滋生蚊蝇，使其不致影响工作人员的办公生活和附近居民的正常生活。

2) 危险废物

表 4-24 项目危险废物贮存场所基本情况

序号	贮存场所	危险废物名称	类别	代码	位置	占地面积	贮存方式	贮存能力	贮存周期
1	危废间	废活性炭	HW49 其他废物	900-039-49	一号车间西北侧	30m ²	专用袋子	15t	一年
2		废机油	HW08 废矿物油与含矿物油废物	900-249-08			专用桶装		
3		废机油桶	HW08 废矿物油与含矿物油废物	900-249-08			堆叠		
4		废抹布、废手套	HW49 其他废物	900-041-49			专用桶装		

危险废物暂存间的管理要求

建设单位应根据废物特性设置符合《危险废物贮存污染控制标准》（GB18597-2023）要求的危险废物暂存场所，且在暂存场所上空设有防雨淋设施，地面采取防渗措施，危险废物收集后分别临时贮存于专用容器内；根据生产需要

合理设置贮存量，尽量减少厂内的物料贮存量；严禁将危险废物混入生活垃圾；堆放危险废物的地方要有明显的标志，堆放点要防雨、防渗、防漏，应按要求进行包装贮存。

厂区内危险废物暂存区的建设和管理应做好防渗、防漏等防止二次污染的措施。严格按照《危险废物贮存污染控制标准》（GB18597-2023）的要求进行建设和维护使用，其主要二次污染防治措施包括：

A.按照 GB15562.2 设置环境保护图形标志。

B.建立档案制度，详细记录入场的固体废物的种类和数量等信息，长期保存，供随时查阅。

C.禁止将不兼容（相互反应）的危险废物在同一容器内混装。

D.无法装入常用容器的危险废物可用防漏胶袋等盛装。

E.应当使用符合标准的容器盛装危险废物。

F.危险废物贮存前应进行检验，确保同预定接收的危险废物一致，并注册登记，做好记录，记录上须注明危险废物的名称、来源、数量、特性和包装容器的类别、入库日期、存放库位、废物出库日期及接收单位名称。

G.必须定期对贮存危险废物的包装容器及贮存设施进行检查，发现破损，应及时采取措施清理更换。

H.危险废物贮存设施内清理出来的泄漏物，一律按危险废物处理。

I.危废暂存间应按《危险废物贮存污染控制标准》（GB18597-2023）的要求进行防渗设计。

根据《建设项目危险废物环境影响评价指南》中的有关环境影响分析，在工程分析的基础上，本项目报告表应从危险废物的产生、收集、贮存、运输、利用和处置等全过程以及建设期、运营期、服务期满后等全时段角度考虑，分析预测建设项目产生的危险废物可能造成的环境影响，进而指导危险废物污染防治措施的补充完善。危险废物贮存场所（设施）环境影响分析：根据污染防治措施情况，危废暂存仓库位于室内，进行防风、防晒、防雨、防漏、防渗、防腐处理后基本可以满足《危险废物贮存污染控制标准》（GB 18597-2023）贮存场所要求。根据

危险废物产生量、贮存期限等分析，企业设置的危险废物贮存场所的能力可以满足本项目暂存需求。在做好相应的暂存措施的前提下，危险废物贮存过程中不会对周边环境空气、地表水、地下水、土壤以及环境敏感保护目标造成影响。

同时，建设单位应按照《中华人民共和国固体废物污染环境防治法》的规定向市固体废物管理中心如实申报本项目固体废物产生量、采取的处置措施及去向，并按该中心的要求对本项目产生的固体废物特别是危险废物进行全过程严格管理和安全处置。

因此，项目运营后产生的固体废物种类明确，各类固体废物处置去向明确，切实可行，不会造成二次污染。

五、地下水、土壤环境影响分析

1.潜在污染源及其影响途径

项目主要从事小家电外壳、配件等日用塑料制品生产，排放的废气污染物主要是有机废气、臭气浓度、颗粒物，经过有效处理后排放量不大，对土壤和地下水影响不大；项目无生产废水产生，项目一般固废仓和危险废物仓均做好防风挡雨、防渗漏等措施，因此可防止污染物泄漏下渗到土壤和地下水。

2.防治措施

项目拟采用的分区保护措施如下表：

表 4-25 地下水、土壤分区防护措施一览表

序号	区域	潜在污染源	工程措施
1	重点 防渗区 危废间	废活性炭等	做好防风挡雨措施；地面做好防腐、防渗措施；仓库门口设置堰坡。符合《危险废物贮存污染控制标准》（GB18597-2023）的要求
2	一般 防渗区 生产区域	生产废气 （非甲烷总烃、臭气浓度、 颗粒物）	做好防风挡雨措施，地面做好防渗措施
	一般固废 间	塑料边角料及次品等	在采用库房或包装工具贮存，贮存过程应满足相应防渗漏、防雨淋、防扬尘等环境保护要求

3.跟踪监测计划

项目无生产废水产生；项目废气经过有效处理后可达标排放，且项目所在生产区域、仓库等按分区防渗做好处理，做好防风挡雨、防渗漏等措施，因此可防止污染物泄漏下渗到土壤和地下水。

综上，项目污染物对地下水和土壤均无污染途径，因此项目不需对地下水、土壤进行追踪监测。

4.影响分析

综上所述，采取防护措施后，对地下水、土壤有影响的各个环节均能得到良好控制，故项目不会对地下水、土壤环境产生不利影响。

六、生态环境影响分析

本项目选址于揭阳市高新区万洋科技众创城一期32栋1号、33栋2号，项目厂房为已建厂房，周围为已开发的人工生态环境，周边零散分布陆生植物，主要分布有杂草丛、灌木丛以及人工种植的观赏性花木等植被，植物种类组成成分比较简单，无生态环境保护目标，生物多样性较差，建设项目四周的景观主要为工厂厂房、交通道路等，因此，项目不会对生态环境产生不利影响。

七、环境风险

(1) 环境风险潜势判定

根据《建设项目环境风险评价技术导则》（HJ169-2018）附录 C，危险物质数量与临界量比值 Q 定义如下：

当只涉及一种风险物质时，计算该物质的总量与其临界量比值，即为 Q；

当存在多种危险物质时，则按下式计算物质总量与其临界量比值（Q）：

$$Q = \frac{q_1}{Q_1} + \frac{q_2}{Q_2} + \dots + \frac{q_n}{Q_n}$$

式中：q₁,q₂,...,q_n——每种危险物质的最大存在总量，t；

Q₁,Q₂,...,Q_n——每种危险物质的临界量，t。

当 Q<1 时，该项目环境风险潜势为 I；

当 Q≥1 时，将值划分为（1）1≤Q<10；（2）10≤Q<100；（3）Q≥100。

根据《建设项目环境风险评价技术导则》（HJ169-2018）附录 B、《危险化学品重大危险源辨识》（GB18218-2018），对本项目所储存使用的物料进行辨识。

表 4-26 危险物质临界量及最大储存量

名称	临界量 Q _n (吨)	项目最大存储量 q _n (吨)	q _n /Q _n
机油	2500	0.9	0.00036
废活性炭	50	41.635	0.8327

废机油	2500	0.9	0.00036
废机油桶	2500	0.1	0.00004
废抹布、废手套	50	0.08	0.0016
合计			0.83506

评价等级

根据上表可知，本项目危险物质数量与临界量比值 $Q < 1$ ，风险潜势为I，根据《建设项目环境风险评价技术导则》（HJ/T169-2018）评价工作等级划分，确定本项目环境风险评价等级为简单分析。

表 4-27 风险评价工作级别划分

环境风险潜势	IV+、IV	III	II	I
评价工作等级	一	二	三	简单分析 a

a 是相对于详细评价工作内容而言，在描述危险物质、环境影响途径、环境危害后果，风险防范措施等方面给出定性说明，见附录 A。

(2) 风险识别

表 4-28 项目环境风险识别

事故类型	发生原因	危险目标	环境污染及后果
事故排放	设备故障或管道损坏，会导致废气未经有效收集处理直接排放，影响周边大气环境	废气处理设施	可能污染大气环境
火灾、爆炸	操作不当或设备事故可能使化学反应失控	车间	燃烧产生的烟气逸散到大气对环境造成影响
泄漏	危险废物泄漏至环境	危废间	可能污染水环境

(3) 风险防范措施

对本项目可能带来的风险，提出以下防范措施和事故应急措施：

A. 风险防范措施

A-1 火灾风险防范措施

本项目涉及的火灾、爆炸等燃烧物质以塑料为主，因此，建议建设单位在厂内按要求设置干粉灭火器，并定期检查检修，避免火灾事故对环境造成严重影响。

A-2、废气处理系统发生的预防措施

生产运行阶段，工厂设备应每个月全面检修一次，每天有专业人员检查生产设备，检查生产材料等；处理设施每天上下午各检查一次。如处理设施不能正常运行时，立即停止产生废气的生产环节，避免废气不经处理直接排到大气中，并立即请有关的技术人员进行维修。

A-3、危废暂存间泄漏防范措施

①危废暂存区根据危险废弃物的种类设置相应的收集桶分类存放

②门口设置台账作为出入库记录。专人管理，定期检查防渗层和收集桶的情况。

③在厂区污水管网集中汇入市政污水管网的节点上安装可靠的隔断措施，防止事故废水直接进入市政管网。

④在厂区边界预先准备适量的沙包，在厂区灭火时堵住厂界围墙有泄漏的地方，防止事故废水向场外泄漏。

B.事故应急措施

①建立事故应急预案，成立事故应急处理小组，由车间安全负责人担任事故应急小组组长，一旦发生泄漏、火灾等事故，应立即启动事故应急预案，并向有关环境管理部门汇报情况，协助环境管理部门进行应急监测等工作；

②厂房内应配备泡沫灭火器、消防砂箱和防毒面具等消防应急设备，并定期检查设备有效性。

③当发生事故时，企业应立刻停产，修复后能确保其正常运行时才可恢复生产，再根据事故处理情况采取相应处理措施，即可阻止事故废水对外界环境的污染。

(4) 风险分析结论

建设单位将严格采取实施上述提出的要求措施后，可有效防止项目产生的污染物进入环境，有效降低了对周围环境存在的风险影响。并且通过上述措施，建设单位可将生物危害和毒性危害控制在可接受的范围内，不会对人体、周围敏感点及水体、大气、土壤等造成明显危害。项目环境风险潜势为I，控制措施有效，环境风险可防控。

五、环境保护措施监督检查清单

内容 要素	排放口 (编号、 名称) /污 染源	污染物项目	环境保护措施	执行标准
大气环境	废气排放 口 DA001、 DA002	非甲烷总烃、臭 气浓度	采用半密闭集 气方式，收集 到的废气经两 级活性炭吸附 装置处理后引 至 25 米排气筒 排放	非甲烷总烃执行《合成树脂工业污染物排放标准》 (GB 31572-2015, 含 2024 年修改单)表 5 大气 污染物特别排放限值和 广东省《固定污染源挥发 性有机物综合排放标准》 (DB44/2367-2022)表 1 挥发性有机物排放限 值的较严值；臭气浓度执行 《恶臭污染物排放标准》 (GB14554-93)表 2 恶臭 污染物排放标准值的要 求
	厂界(无 组织)	非甲烷总烃、颗 粒物、臭气浓度	搅拌、粉碎废 气采取加强车 间通风措施； 注塑废气通过 提高有组织收 集效率，减少 车间无组织排 放	非甲烷总烃执行《合成树脂工业污染物排放标准》 (GB 31572-2015, 含 2024 年修改单)表 9 企业 边界大气污染物浓度限 值；颗粒物执行《合成树脂工业污染物排放标准》 (GB 31572-2015, 含 2024 年修改单)表 9 企业 边界大气污染物浓度限 值；臭气浓度执行《恶臭 污染物排放标准》 (GB14554-93)表 1 恶臭 污染物厂界标准值新扩 改建二级标准
	厂区内 (无组 织)	非甲烷总烃	通过提高有组 织收集效率， 减少车间无组 织排放	广东省《固定污染源挥发 性有机物综合排放标准》 (DB44/2367-2022)表 3 厂区内 VOCs 无组织排放 限值
地表水环	冷却用水		循环使用，不	《城市污水再生利用 工

境			外排	业用水水质》 (GB/T19923-2024) 间冷 开式循环冷却水补充水 标准	
	生活污水 排放口 (DW001)	COD _{Cr} 、BOD ₅ 、 SS、NH ₃ -N、TN、 TP		经三级化粪池 处理达标后经 市政管网进入 揭阳市区污水 处理厂进行处 理	
固废	日常生产	一般 工业 固体 废物	废包装袋	交由专业回收 公司统一处理	《一般工业固体废物贮 存和填埋污染控制标准》 (GB18599-2020)
			塑料边角 料及次品	粉碎后回用生 产	
		危险 废物	废活性炭	交由有资质单 位处理	《危险废物贮存污染控 制标准》(GB18597-2023)
			废机油	交由有资质单 位处理	
			废机油桶	交由有资质单 位处理	
	废抹布、 废手套	交由有资质单 位处理			
员工生活	生活垃圾		由环卫部门统 一清运	/	
声环境	设备	噪声	采取减振、隔 声等措施	《工业企业厂界环境噪 声排放标准》 (GB12348-2008) 中 3 类 标准	
电磁辐射	/	/	/	/	
土壤及地 下水污染 防治措施	硬底化				
生态保护 措施	1.合理安排厂区内的生产布局，防止内环境的污染。 2.按上述措施对各种污染物进行有效地治理，可降低其对周围生态环境的影响，并搞好周围的绿化、美化，以减少对附近区域生态环境的影响。 3.加强生态建设，实行综合利用和资源化再生产。				
环境风险 防范措施	1) 危险废物贮存风险防范措施 建立危险废物安全管理制度。加强危险废物的运输、贮存过程的管理，规范操作和使用规范，贮存点应做好防雨、防渗漏措施，定期交由有相应危险废物处理资质的单位处置。 2) 泄漏、火灾事故防范措施				

	做好包装材料存放、管理等各项安全措施，不得靠近热源和明火，保证周围环境通风、干燥，应加强车间内的通风次数，对员工进行日常风险教育和培训，提高安全防范知识的宣传力度，增强人员的安全意识。
其他环境管理要求	按有关监测项目和频次做好常规监测，按有关环境管理要求做好台账。

六、结论

本项目建设符合“三线一单”管理及相关环保规划要求，在项目落实污染治理措施的同时，项目所在区域环境质量可达到相关国家和地方的要求，故项目具备环境可行性；项目按建设项目“三同时”制度要求，逐一落实本报告提出的污染治理项目，保证各项污染物达标排放，则项目对周围环境影响不明显。

因此，从环境保护角度考虑，本项目的建设是可行的。

附表

建设项目污染物排放量汇总表

项目分类	污染物名称	现有工程排放量(固体废物产生量)①	现有工程许可排放量②	在建工程排放量(固体废物产生量)③	本项目排放量(固体废物产生量)④	以新带老削减量(新建项目不填)⑤	本项目建成后全厂排放量(固体废物产生量)⑥	变化量⑦
水污染物	废水量(万吨/年)	/	/	/	0.027	/	0.027	+0.027
	COD _{Cr} (吨/年)	/	/	/	0.0616	/	0.0616	+0.0616
	BOD ₅ (吨/年)	/	/	/	0.0235	/	0.0235	+0.0235
	SS(吨/年)	/	/	/	0.0189	/	0.0189	+0.0189
	NH ₃ -N(吨/年)	/	/	/	0.0074	/	0.0074	+0.0074
	TN(吨/年)	/	/	/	0.0096	/	0.0096	+0.0096
	TP(吨/年)	/	/	/	0.0009	/	0.0009	+0.0009
大气污染物	废气量(万标立方米/年)	/	/	/	12000	/	12000	+12000
	非甲烷总烃(吨/年)	/	/	/	5.3	/	5.3	+5.3
	颗粒物(吨/年)	/	/	/	0.0425	/	0.0425	+0.0425
一般工业固体废物	生活垃圾(吨/年)	/	/	/	4.5	/	4.5	+4.5
	废包装袋(吨/年)	/	/	/	3.6	/	3.6	+3.6
	塑料边角料及次品(吨/年)	/	/	/	100.04	/	100.04	+100.04
危险废物	废活性炭(吨/年)	/	/	/	41.635	/	41.635	+41.635
	废机油(吨/年)	/	/	/	0.9	/	0.9	+0.9
	废机油桶(吨/年)	/	/	/	0.1	/	0.1	+0.1
	废抹布、废手套(吨/年)	/	/	/	0.08	/	0.08	+0.08

注：⑥=①+③+④-⑤；⑦=⑥-①

附件 1：委托书

委托书

佛山市晨鹏咨询服务有限公司：

根据《中华人民共和国环境影响评价法》《建设项目环境保护管理条例》《建设项目环境影响评价分类管理名录》（2021 年版）以及广东省建设环境管理有关法律法规和政策要求，特委托贵单位编制《广东正利兴实业有限公司日用塑料制品生产建设项目》环境影响报告表的工作，请贵单位按照国家相关法律法规、技术导则、监测规范、环境保护标准的要求按时完成。我司负责提供项目背景资料，并对提供资料的真实性负责。

特此委托！

广东正利兴实业有限公司（公章）

法定代表人：

2026 年 4 月 2 日



附件 2：营业执照



营 业 执 照

统一社会信用代码
91445200MA549FDY0E

扫描二维码登录“国家企业信用信息公示系统”了解更多登记、备案、许可、监管信息

名称 广东正利兴实业有限公司 注册资本 人民币伍仟捌佰万元

类型 有限责任公司(自然人独资) 成立日期 2020年01月07日

法定代表人 李耿亮 住所 揭阳市高新区万洋科技众创城一期32栋1号、33栋2号(自主申报)(一照多址)

经营范围 一般项目：生物基材料制造，生物基材料销售，橡胶制品制造，橡胶制品销售，塑料制品制造，塑料制品销售，玩具制造，玩具销售，合成材料制造(不含危险化学品)，合成材料销售，专用设备制造(不含许可类专业设备制造)，机械设备研发，机械销售，环境保护专用设备制造，环境保护专用设备销售，制冷、空调设备销售，数字视频监控系统销售，教学专用仪器销售，教学用模型及教具销售，电子产品销售，仪器仪表销售，安防设备销售，通讯设备销售，办公设备销售，办公用品销售，办公设备耗材销售，网络设备销售，厨具卫具及日用杂品批发，厨具卫具及日用杂品零售，家具销售，家用电器销售，家用电器零配件销售，照明器具销售，灯具销售，建筑材料销售，建筑装饰材料销售，针纺织品销售，金属制品销售，日用品销售，金属结构销售，金属丝绳及其制品销售，金属链条及其他金属制品销售，五金产品批发，五金产品零售，非电力家用器具销售，体育用品及器材批发，日用百货销售，针纺织品及原料销售，服装服饰批发，服装服饰零售，鞋帽批发，鞋帽零售，信息系统集成服务，软件开发，软件销售，专业设计服务，计算机系统服务，信息技术咨询服务，技术服务、技术开发、技术咨询、技术交流、技术转让、技术推广，数字技术服务，日用电器修理，住宅水电安装维护服务，建筑物清洁服务，专业保洁、清洗、消毒服务，物业管理，装卸搬运，机械设备租赁，微型客车租赁经营服务，租赁服务(不含许可类租赁服务)，标准化服务，园林绿化工程施工，网络与信息安全软件开发，网络技术服务，信息系统运行维护服务，新材料技术研发，灌溉服务，新材料技术推广服务，城市绿化管理，互联网销售(除销售需要许可的商品)，国内贸易代理，再生资源销售，再生资源回收(除生产性废旧金属)，货物进出口，技术进出口。(除依法须经批准的项目外，凭营业执照依法自主开展经营活动)许可项目：住宅室内装饰装修，建筑智能化系统设计，建设工程施工。(依法须经批准的项目，经相关部门批准后方可开展经营活动。具体经营项目以相关部门批准文件或许可证件为准)

登记机关 揭阳市市场监督管理局

2024年12月20日

国家企业信用信息公示系统网址：

<http://www.gsxt.gov.cn>

国家市场监督管理总局监制

附件 3：法人身份证



附件 6：全本公示

→ ↻ eiacloud.com/gs/detail/1?id=60417rXOVE



全国建设项目环境信息公示平台
gs.eiacloud.com

建设项目公示与信息公开 > 环评报告公示 > 广东正利兴实业有限公司日用塑料制品生产建设项目环境影响评价全本公示

发帖

复制链接

返回

[三次] 广东正利兴实业有限公司日用塑料制品生产建设项目环境影响评价全本公示

审核中 Aurora. 发表于 2026-04-17 11:02

根据《环境影响评价公众参与办法》、《建设项目环境影响评价信息公开机制方案》相关规定，为了让公众充分了解本项目，接受项目周边公众的监督，现就 [\[广东正利兴实业有限公司日用塑料制品生产建设项目\]](#) 环境影响评价工作有关信息予以 [第一次](#) 公示，征求公众意见和建议。

一、项目概况

建设项目名称：广东正利兴实业有限公司日用塑料制品生产建设项目

项目地址：广东省揭阳市榕城区揭阳市高新区万洋科技众创城一期32栋1号、33栋2号

建设内容：广东正利兴实业有限公司位于揭阳市高新区万洋科技众创城一期32栋1号、33栋2号，中心地理位置为：北纬23度30分17.770秒，东经116度26分6.610秒，主要从事日用塑料制品的生产，年生产一次性塑料餐具5000吨/年。建设单位购买一栋5层厂房及租赁一栋5层厂房作为项目厂区，项目总占地面积约为3202.86平方米，建筑面积约为16198.86平方米，员工人数30人，年工作300天，每天8小时，均不在项目内食宿。

项目性质：新建

二、建设单位名称和联系方式

(1) 建设单位：广东正利兴实业有限公司

(2) 联系人：李耿亮

(3) 联系电话：13822011486

三、编制单位名称和联系方式

(1) 评价单位：佛山市晨鹏咨询服务有限公司

(2) 联系人：蔡小姐

(3) 联系电话：15889168078

四、公众意见表的网络链接

<https://www.mee.gov.cn/xxgk2018/xxgk/xxgk01/201810/W020181024369122449069.docx>

五、公众提出意见的方式和途径

公众可通过来函、来电、传真、发送电子邮件等方式，在规定时间内将填写的公众意见表等提交我单位，反映与建设项目环境影响有关的意见和建议。公众提交意见时，应当提供有效的联系方式，鼓励公众采用实名方式提交意见并提供常住地址。

作者 (Aurora., 已修改1次) , 最新修改于2026-04-17 11:02

附件1: 公示稿-广东正利兴实业有限公司日用塑料制品生产建设项目.pdf 1.1 MB, 下载次数 0

附件 7：项目代码

广东省投资项目代码

项目代码：2602-445200-04-05-186199

项目名称：广东正利兴实业有限公司日用塑料制品生产建设项目

审核备类型：备案

项目类型：其他项目

行业类型：日用塑料制品制造【C2927】

建设地点：揭阳市高新区万洋科技众创城一期32栋1号、33栋2号

项目单位：广东正利兴实业有限公司

统一社会信用代码：91445200MA549FDY0E



守信承诺

本人受项目申请单位委托，办理投资项目登记（申请项目代码）手续，本人及项目申请单位已了解有关法律法规及产业政策，确认拟建项目符合法律法规、产业政策等要求，不属于禁止建设范围。本人及项目申请单位承诺：遵循诚信和规范原则，依法履行投资项目信息告知义务，保证所填报的投资项目信息真实、完整、准确，并对填报的项目信息内容和提交资料的真实性、合法性、准确性、完整性负责。

项目单位应当通过在线平台如实、及时报送项目开工建设、建设进度、竣工等建设实施基本信息。项目单位应项目开工前，项目单位应当登陆在线平台报备项目开工基本信息。项目开工后，项目单位应当按年度在线报备项目建设动态进度基本信息。项目竣工验收后，项目单位应当在线报备项目竣工基本信息。

说明：

- 1.通过平台首页“赋码进度查询”功能，输入回执号和验证码，可查询项目赋码进度，也可以通过扫描以上二维码查询赋码进度；
- 2.赋码机关将于1个工作日内完成赋码，赋码结果将通过短信告知；
- 3.赋码通过后可通过工作台打印项目代码回执。
- 4.附页为参建单位列表。

附图 2 项目平面布置图

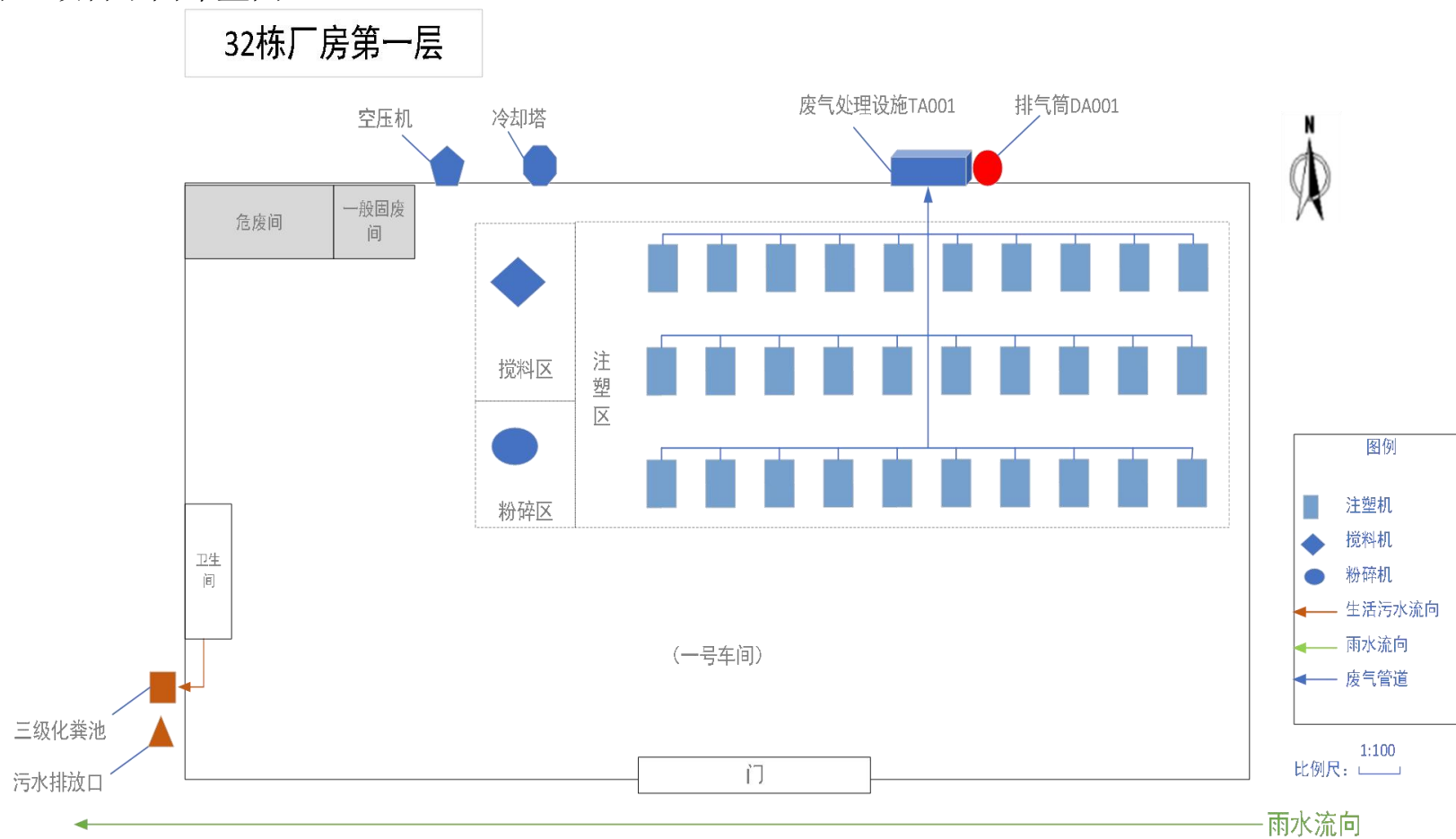

32栋厂房第三层



32栋厂房第五层



32栋厂房第二层



32栋厂房第四层



33栋厂房第一层

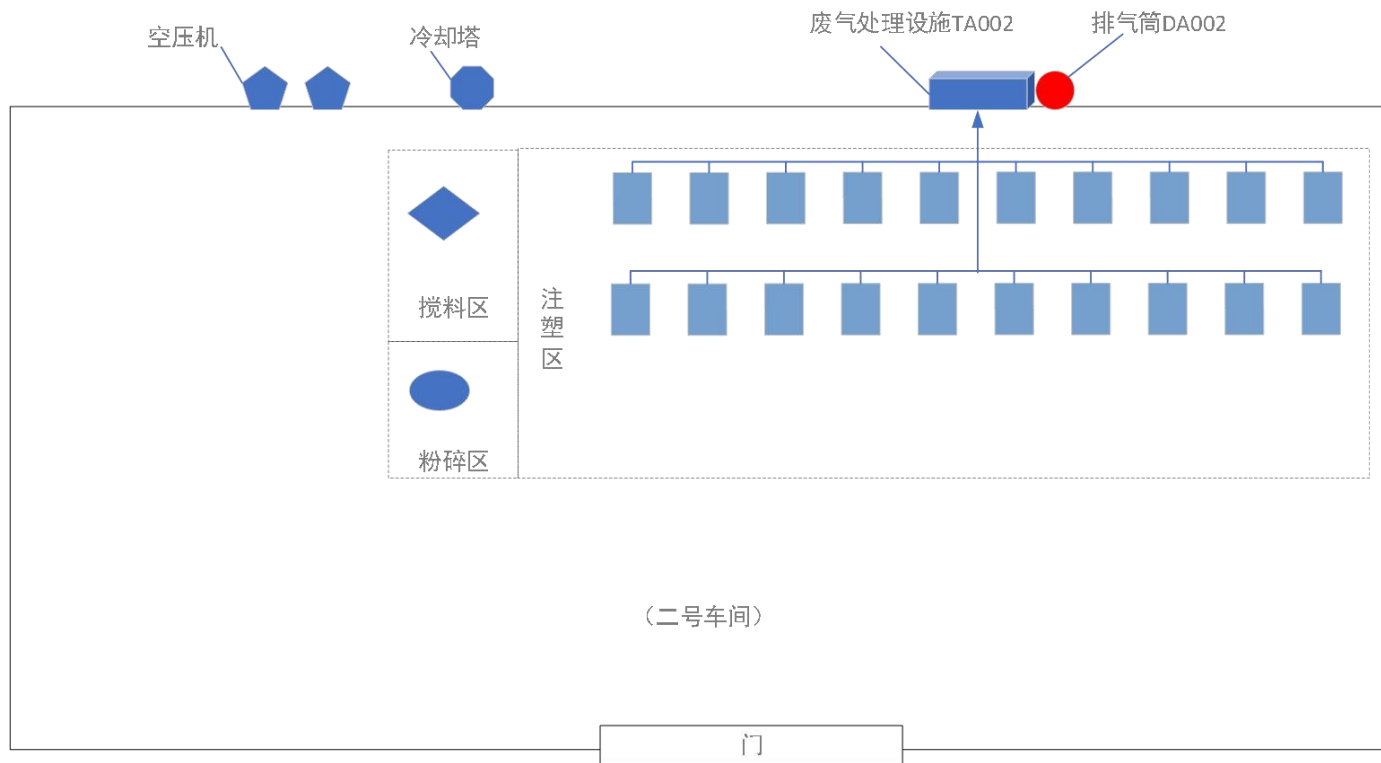

比例尺: 1:100



32栋厂房第五层



32栋厂房第三层



32栋厂房第四层



32栋厂房第二层



附图3 项目四至图

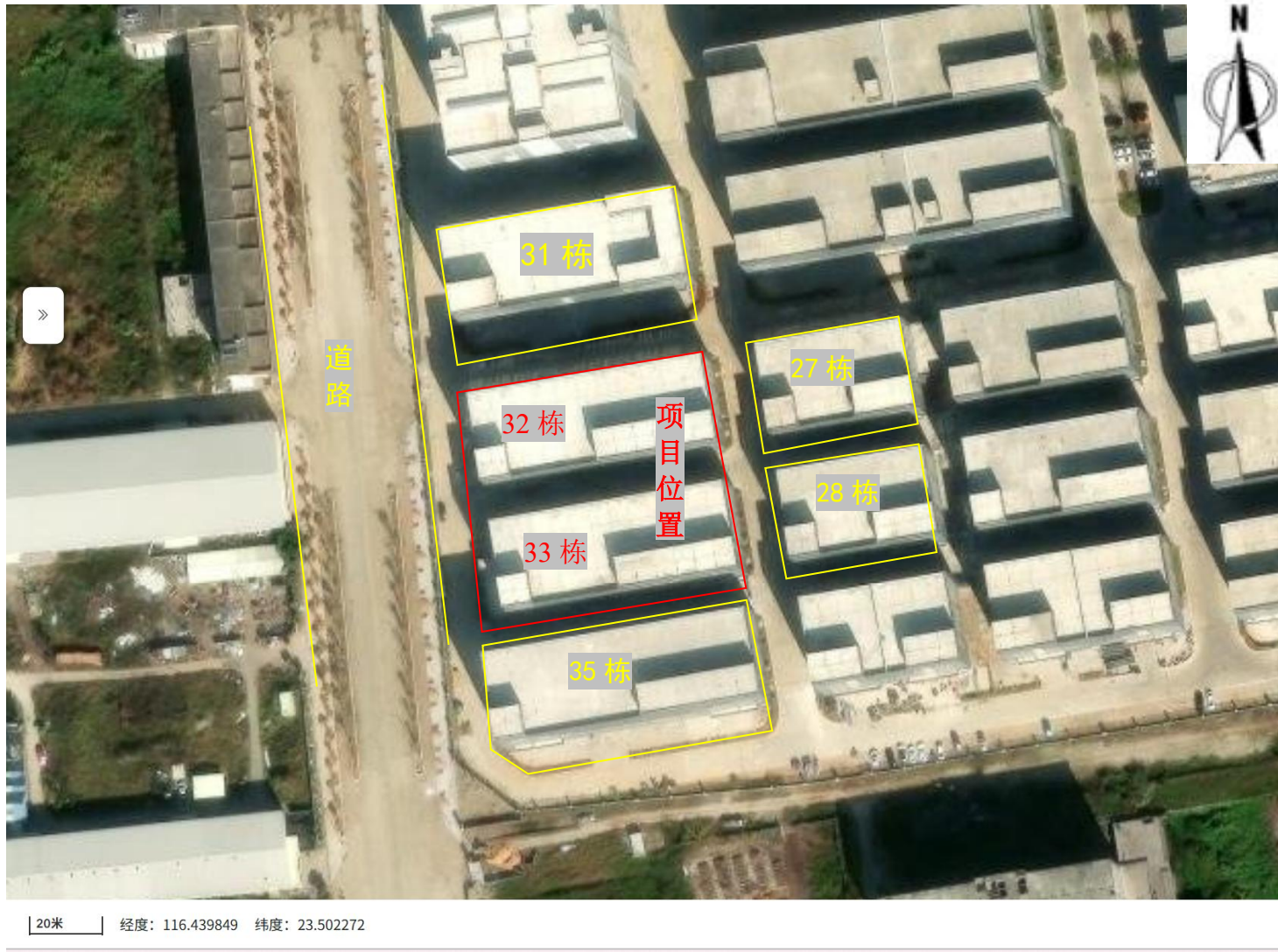

附图 4 项目附近敏感点分布图



附图 5 与《揭阳市国土空间总体规划（2021—2035 年）-26 中心城区土地使用规划图》相符性示意图

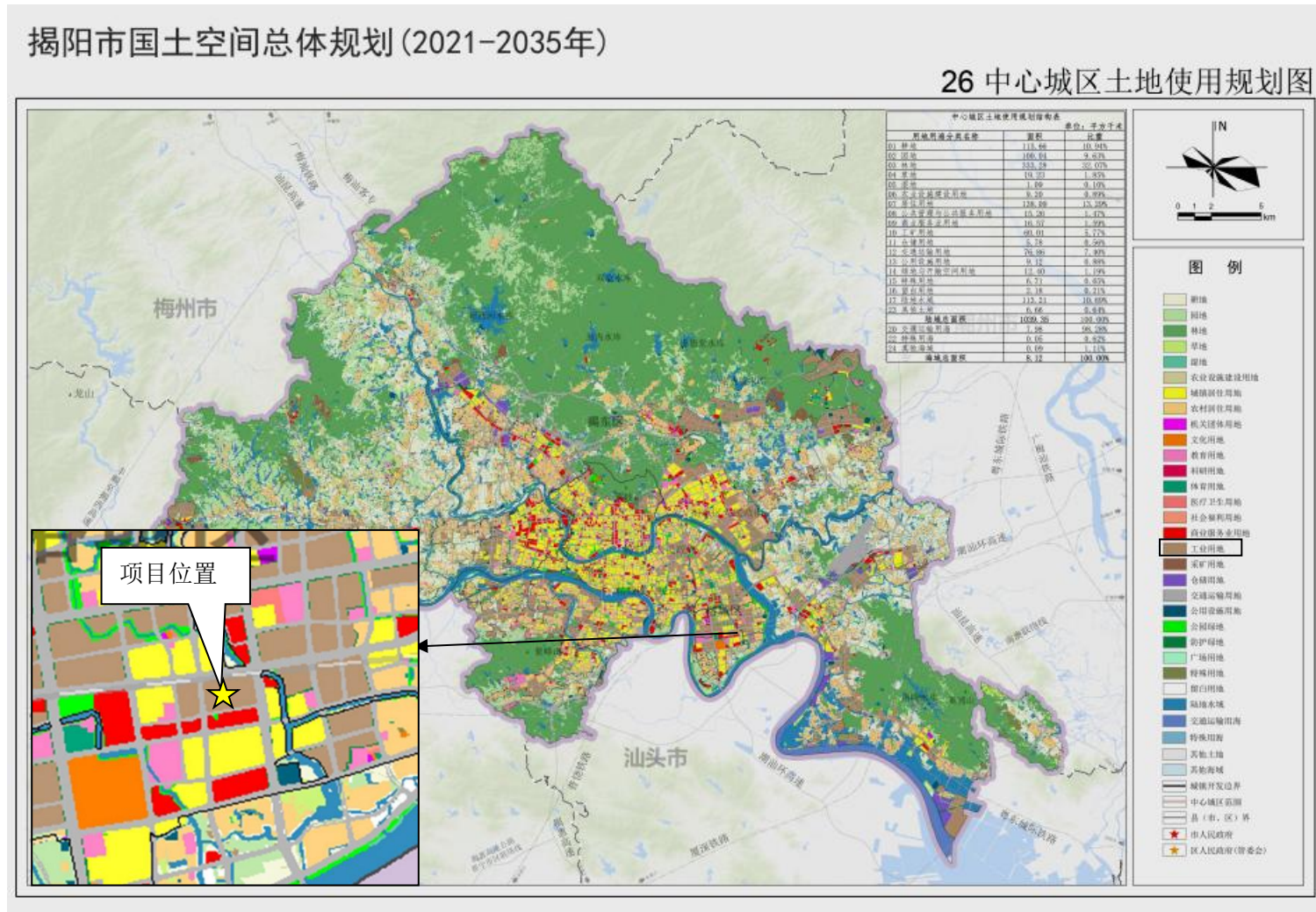

附图 6 本项目与揭阳市区污水处理厂管网位置图

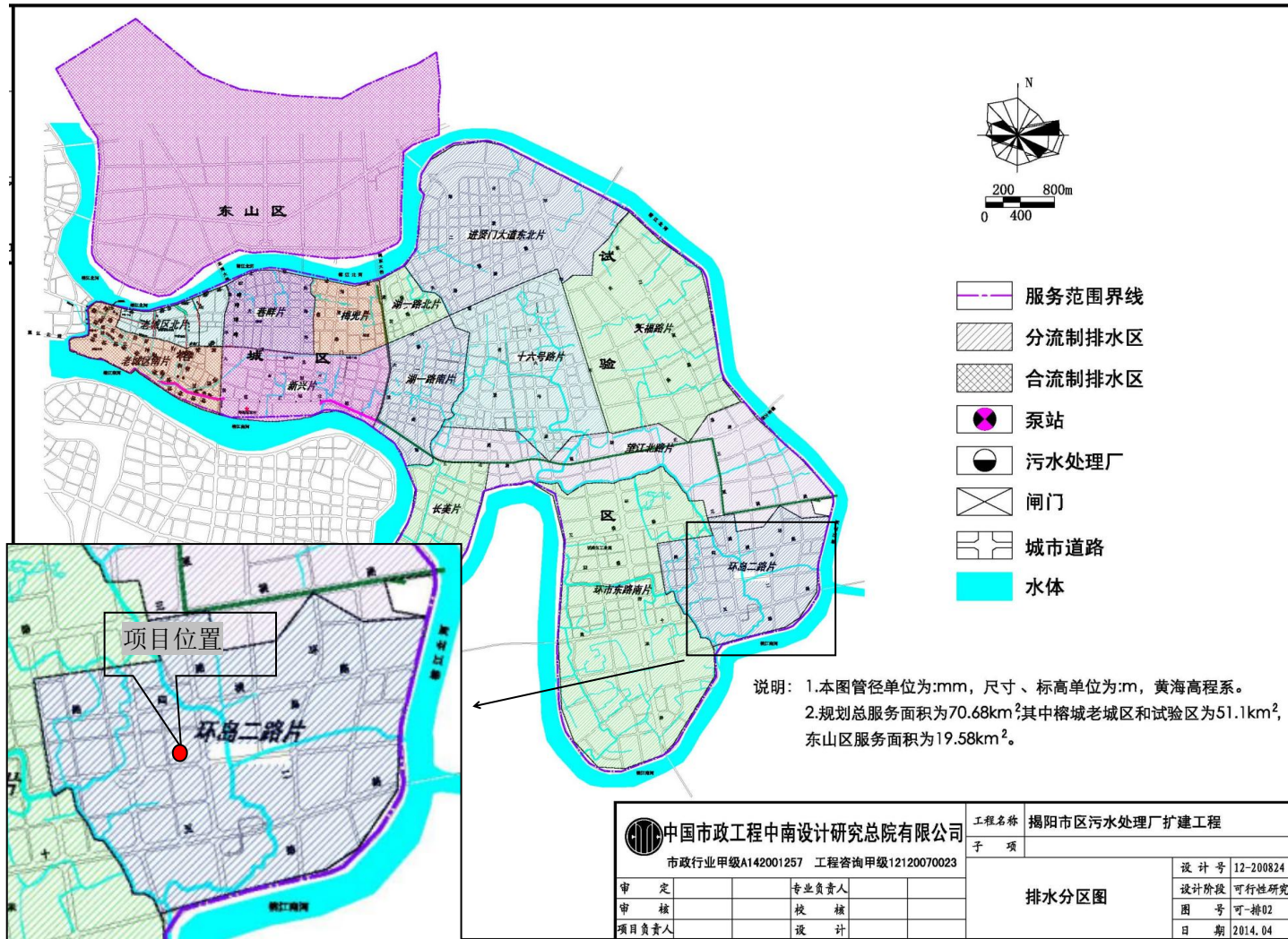

附图 7 项目所在区域声环境功能区划图

榕城区声环境功能区划图

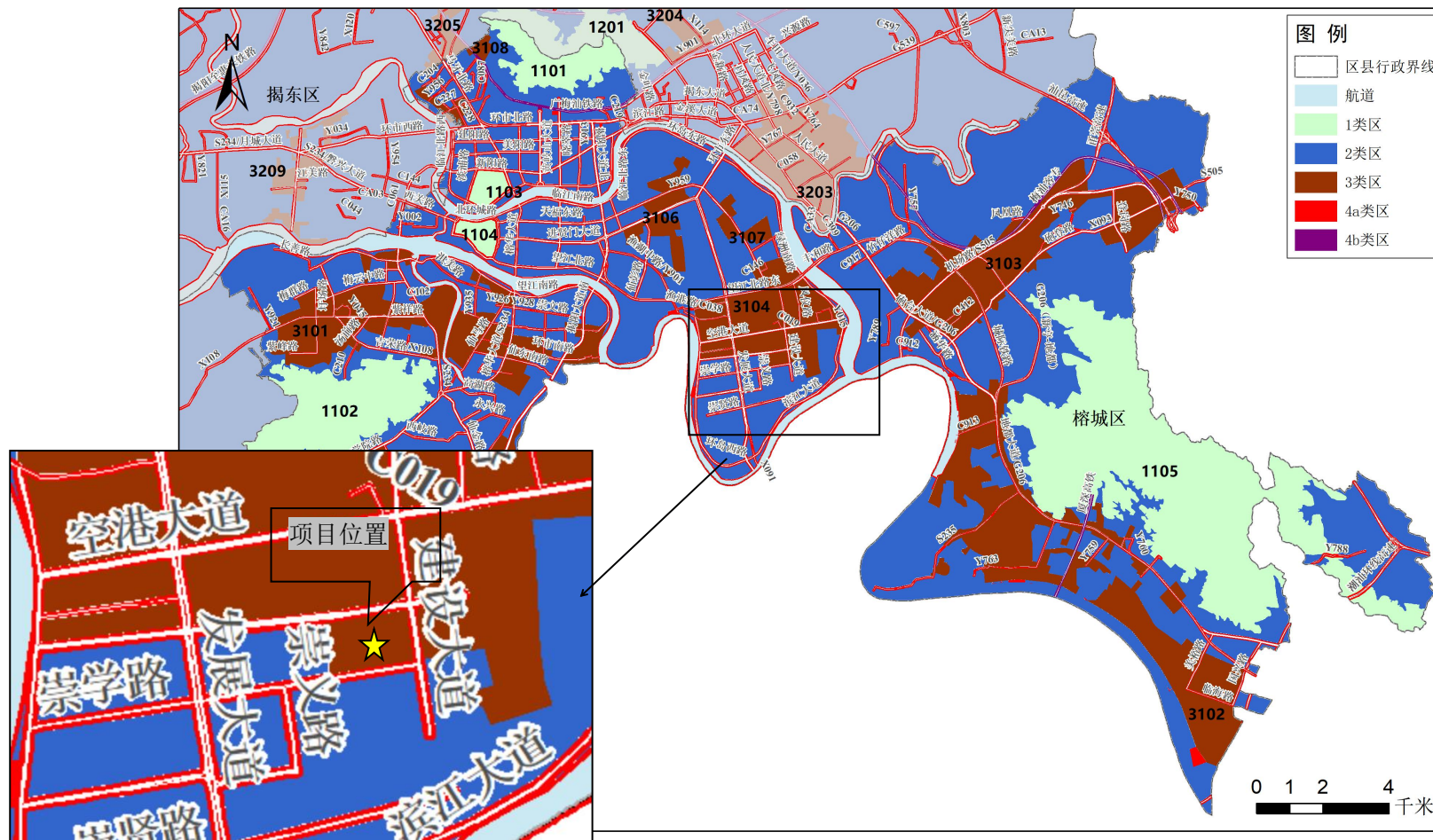

附图 8 揭阳市环境管控单元图

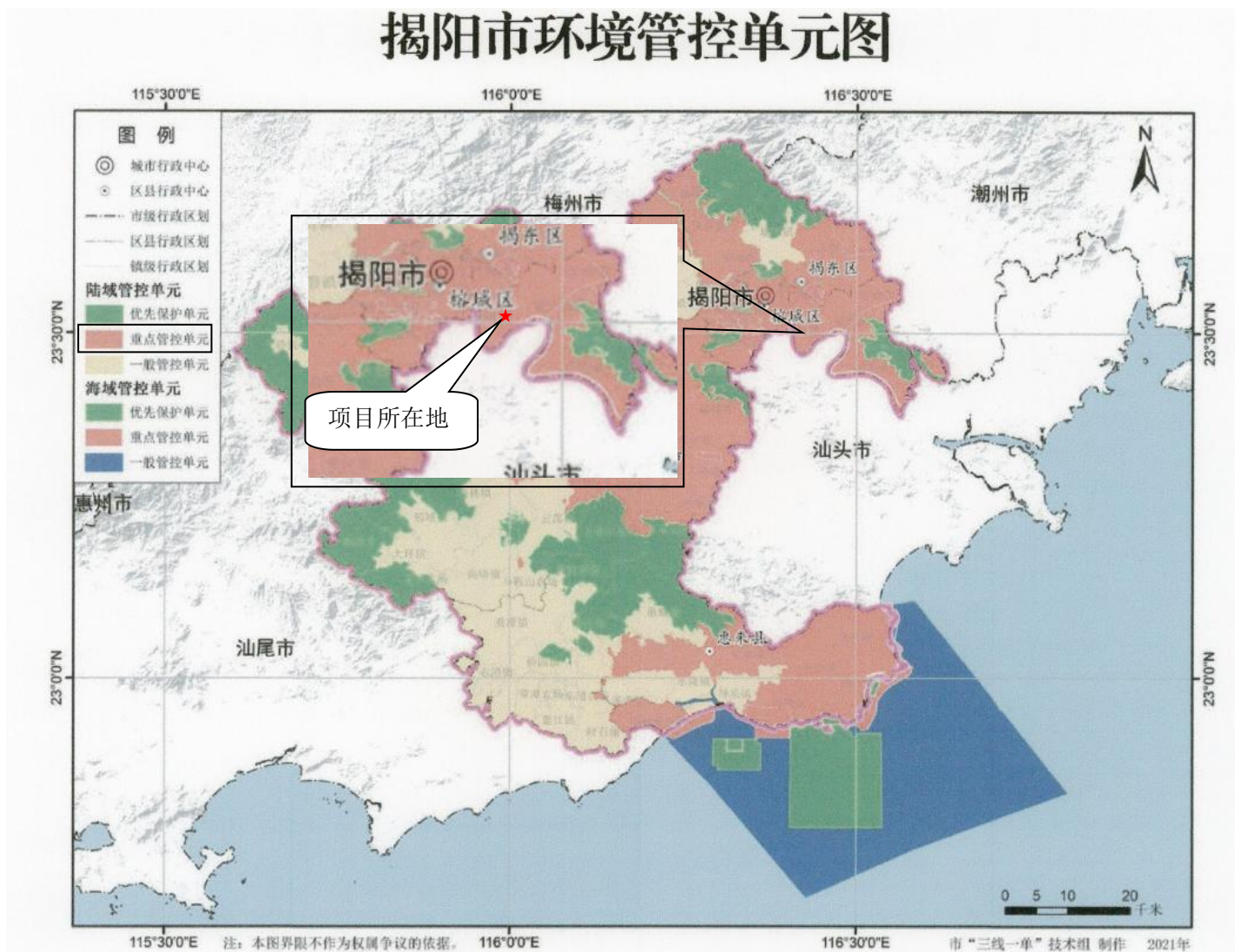

附图 9 项目与广东揭阳高新技术产业开发区重点管控单元

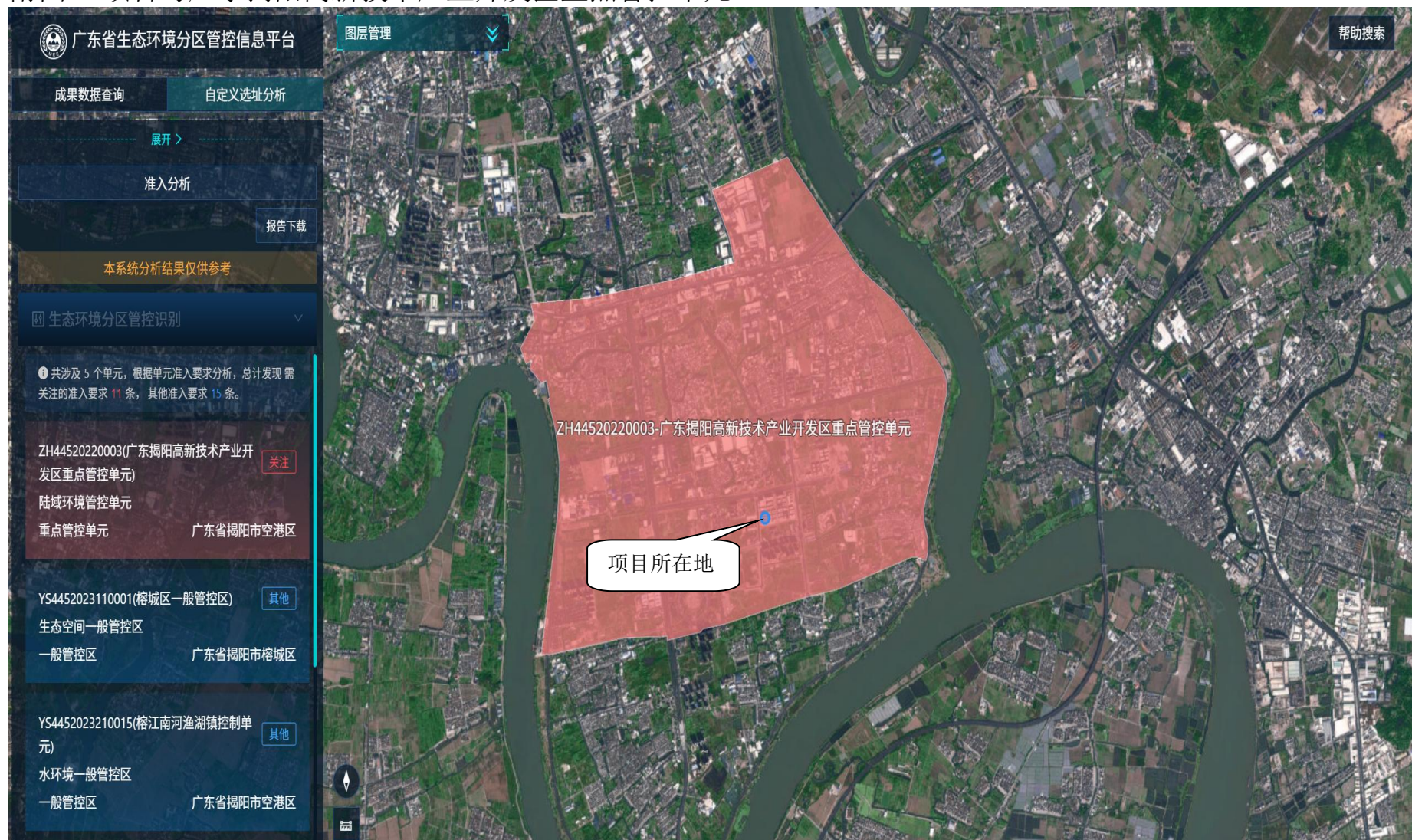

附图 11 项目所在地环境空气质量功能区划图

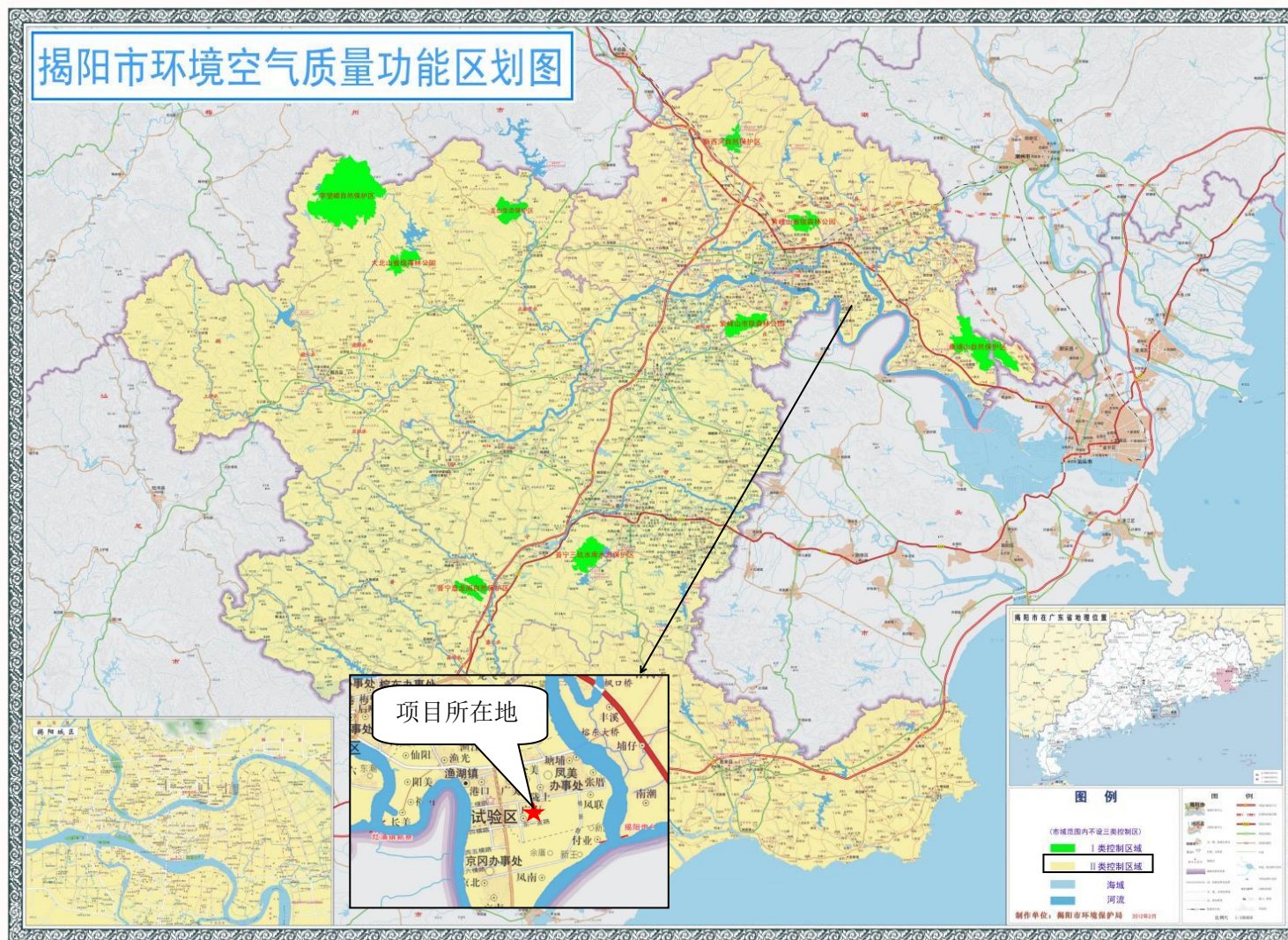

附图 12 现场图片



东面工厂厂房（28 栋）



东面工厂厂房（27 栋）



北面工厂厂房（31 栋）



南面工厂厂房（35 栋）



西面道路

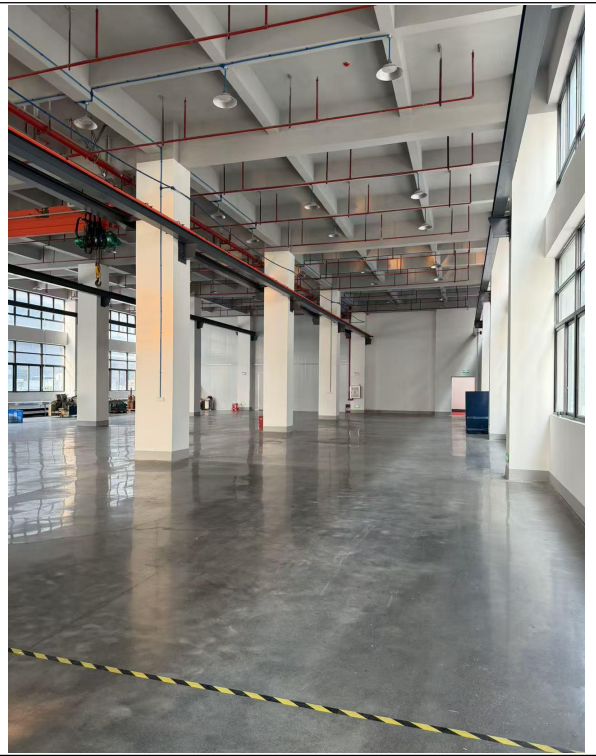

车间现状



车间大门

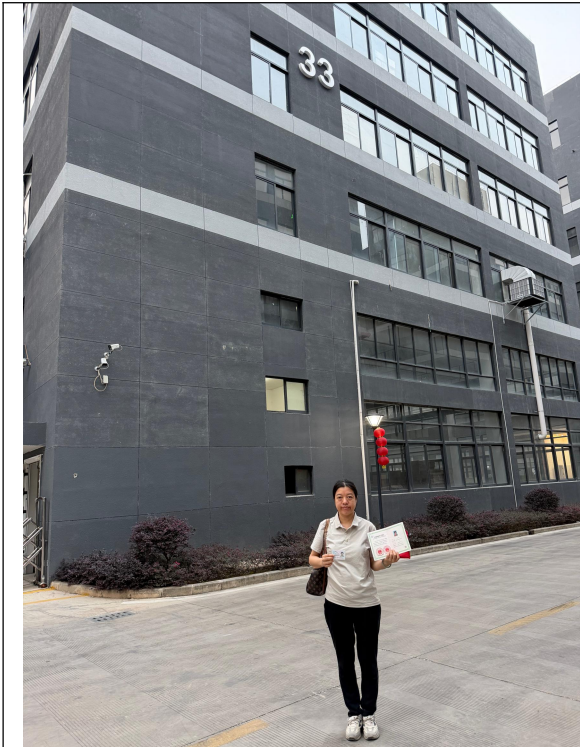

工程师现场照片（厂区）



工程师现场照片（厂区）



工程师现场照片（车间）

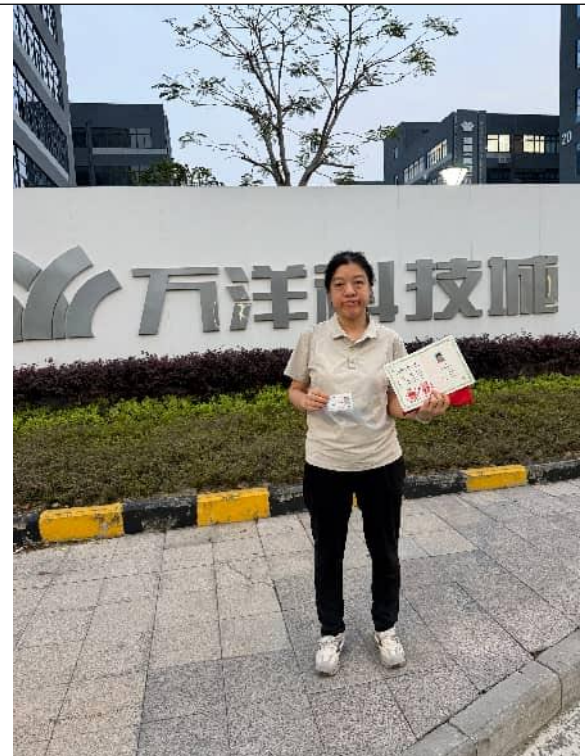

工程师现场照片（园区）