



广东信德资产评估与房地产土地估价有限公司

查询码防伪查询

评估报告查询网址:

<http://www.gxdpg.com>:8080

评估报告防伪查询码: 0923220819763

声明: 以防伪查询码查询为准, 凡报告内容与
本网址查询结果不一致, 即为虚假报告; 使用
虚假报告所带来的后果我司不承担任何责任。



防伪二维码

揭阳市榕城区粤东现金处理中心配套基础设施 项目第三方绩效评价报告

绩 22096600009

编制 (盖章): 广东信德资产评估与房地产土地估价有限公司



主评人 (签名):

二〇二二年十月



项目关键信息表

| | |
|---------|---|
| 项目名称 | 揭阳市榕城区粤东现金处理中心配套基础设施项目 第三方绩效评价 |
| 委托单位 | 揭阳市财政局 |
| 资金使用单位 | 揭阳市榕城区仙桥街道办事处 |
| 第三方评价机构 | 广东信德资产评估与房地产土地估价有限公司 |
| 评价对象及范围 | 揭阳市榕城区粤东现金处理中心配套基础设施项目一期工程概算总投资 11445.17 万元; 支出金额 3792.66 万元。 |
| 实施地点 | 揭阳市 |
| 评价性质 | 事中绩效评价 |
| 评价基准日 | 2022 年 7 月 12 日 |
| 评价实施时间 | 2022 年 7 月至 2022 年 9 月 |
| 绩效评价内容 | 从决策、管理、产出和效益四个方面, 对揭阳市榕城区粤东现金处理中心配套基础设施项目开展综合评价。 |
| 绩效评价结果 | 本次绩效评价采用百分制评分, 本项目绩效评价得分为 75.1 分, 绩效评价结果等级为“中”。 |



目 录

| | |
|-----------------------------|----|
| 第一部分：绩效报告 | 1 |
| 一、评价项目概要 | 1 |
| (一) 项目背景 | 1 |
| (二) 绩效目标完成情况 | 2 |
| (三) 评价金额及支出情况 | 3 |
| 二、评价结论与绩效分析 | 5 |
| (一) 总体结论 | 5 |
| (二) 各部分绩效分析 | 6 |
| 三、主要绩效 | 8 |
| (一) 项目组织机构科学完整，运转情况良好 | 8 |
| (二) 专项债券安排合理，专项债券管理到位 | 9 |
| 四、存在问题 | 9 |
| (一) 项目前期准备工作不到位 | 9 |
| (二) 档案管理不到位 | 10 |
| (三) 安全文明施工不达标 | 10 |
| (四) 施工工期滞后情况较为严重 | 11 |
| (五) 农民工工资支付欠规范 | 11 |
| (六) 项目收入测算有待完善 | 12 |



| | |
|-------------------------------|----|
| 五、相关建议 | 13 |
| (一) 加强前期准备工作, 提高项目立项规范性 | 13 |
| (二) 加强档案管理, 提高工程档案归档质量 | 13 |
| (三) 重视施工现场管理, 减少施工安全隐患 | 13 |
| (四) 加紧施工进度, 确保工程按时完工 | 14 |
| (五) 规范农民工工资支付行为 | 14 |
| (六) 优化项目收入, 丰富收益来源 | 14 |
| 第二部分: 分析报告 | 15 |
| 一、基本情况 | 15 |
| (一) 资金背景 | 15 |
| (二) 资金概况 | 17 |
| (三) 绩效目标 | 18 |
| 二、绩效指标分析 | 20 |
| (一) 项目决策情况 | 22 |
| (二) 项目管理情况 | 26 |
| (三) 项目产出情况 | 30 |
| (四) 项目效益情况 | 33 |
| 附件 1: 绩效评价技术说明 | 37 |
| 附件 2: 绩效评价指标得分情况 | 48 |
| 附件 3: 满意度调查问卷 | 66 |
| 附件 4: 满意度调查结果 | 69 |



附件 5：现场工作照片 73



第一部分：

绩效报告

一、评价项目概要

（一）项目背景。

揭阳市榕城区粤东现金处理中心配套基础设施项目的建设符合《揭阳市城市总体规划（2011-2035年）》中心城区土地利用规划和综合交通规划。该项目属于新建市政道路及市政配套设施，项目建设对揭阳市榕城区仙桥街道永东社区土地开发、完善仙桥河河堤路路网规划以及满足广东省揭阳市榕城区粤东现金处理中心、屠宰场的道路配套，均有着极为重要的意义。

根据揭阳市榕城区发展和改革局《关于广东省揭阳市榕城区粤东东现金处理中心配套基础设施项目可行性研究报告的批复》（揭榕发改〔2021〕14号），项目整体规模及主要内容为市政道路揭阳市榕城区仙桥河沿堤路由榕华大道沿仙桥河至揭惠高速连接线下曾大桥，路线全长约4.080公里；市政配套设施榕城区仙桥南污水处理厂，处理规模10000m³/d。

2021年11月，经区委区政府同意，由揭阳市榕城区仙桥街道办事处（以下简称“仙桥街道办事处”）作为项目实施单位，



项目分步实施，一期工程内容包括：

1. 新建规划东路道路 1355 米和规划横路道路 228 米，配套给排水管线、照明电信电力、涵洞、交通标志标线；
2. 新建沿堤路下底大桥至下曾大桥段道路 1760 米，配套涵洞、交通标志标线；
3. 改建沿堤路榕华大道至仙桥幼儿园段道路 1140 米和 929 乡道道路 590 米，道路总长 5073 米，配套更换照明路灯、电力电信工程、完善绿化和路面病害处理、加铺沥青、交通标志标线。

（二）绩效目标完成情况。

1. 工程建设内容。

根据《揭阳市榕城区发展和改革局关于广东省揭阳市榕城区粤东现金处理中心配套基础设施项目（一期）初步设计概算的批复》（揭榕发改〔2021〕21号）一期工程包括：

（1）新建规划东路道路 1355 米和规划横路道路 228 米，配套给排水管线、照明电信电力、涵洞、交通标志标线；

（2）新建沿堤路下底大桥至下曾大桥段道路 1760 米，配套涵洞、交通标志标线；

（3）改建沿堤路榕华大道至仙桥幼儿园段道路 1140 米和 929 乡道道路 590 米，道路总长 5073 米，配套更换照明路灯、电力电信工程、完善绿化和路面病害处理、加铺沥青、交通标志标线。



2. 工程进度。

根据施工单位提交的《项目施工形象进度表》，截至 2022 年 6 月，整体工程完成比例为 31.76%。对比仙桥街道办事处提供的计划与实际施工的横道图，结合现场施工情况，整体工程进度达标率（实际进度/计划进度）约为 20%。项目施工进度未能按计划完成，工期延误严重，且无工期延误申请或情况说明。（各工程的完成比例和进度完成率详见下表 1-1 工程进度情况表）

表 1-1 工程进度情况表

| 序号 | 工程名称 | 完成比例 | 进度完成率(实际进度/计划进度) |
|----|--------------------|--------|------------------|
| 1 | 规划东路(含下底大桥掉头) | 29.97% | 40.00% |
| 2 | 规划横路 | 24.91% | 10.00% |
| 3 | 新建沿堤路下底大桥至下曾大桥段道路 | 42.12% | 40.00% |
| 4 | 改建沿堤路榕华大道至仙桥幼儿园段道路 | 31.49% | 5.00% |
| 5 | 929 乡道道路 | 0.00% | 0.00% |

(三) 评价金额及支出情况。

1. 项目评价金额。

揭阳市榕城区粤东现金处理中心配套基础设施项目估算总投资 50069.78 万元，一期工程概算总投资 11445.17 万元。本次评价截至 2022 年 7 月 12 日，共计应支付金额为 3792.66 万元，根据《关于预下达 2021 年 10 月地方政府新增债券转贷项目资金



的通知》，资金到位 2021 年广东省政府专项债券（七十五期）发行的政府专项债券 5000 万元，资金到位率为 131.83%。

2. 项目支出金额。

截至 2022 年 7 月 12 日，揭阳市榕城区粤东现金处理中心配套基础设施项目总支出 3792.66 万元，由于基建项目为按进度支付，故预算执行率为 100%。主要支出内容为工程预付款 2688.17 万元、工程进度款 956 万元和水土保持咨询费 41.21 万元等费用。（资金支出情况统计详见下表 1-2 项目资金支出汇总表）

表 1-2 项目资金支出汇总表（元）

| 序号 | 费用明细 | 到位资金 | 实际支出 | 支出执行率 |
|----|-----------|--------------|---------------|---------|
| 1 | 预付工程款 | 5,000,000.00 | 26,881,734.60 | 100.00% |
| 2 | 专项债券服务费 | | 46,000.00 | |
| 3 | 可研报告编制费 | | 168,100.00 | |
| 4 | 水土保持补偿费 | | 53,200.00 | |
| 5 | 社会风险分析咨询费 | | 72,000.00 | |
| 6 | 社会风险评估咨询费 | | 45,000.00 | |
| 7 | 水土保持咨询费 | | 412,100.00 | |
| 8 | 审图费 | | 53,100.00 | |
| 9 | 审图费 | | 53,100.00 | |
| 10 | 监理费 | | 220,000.00 | |



| | | | | |
|----|-------|--|---------------|--|
| 11 | 工程进度款 | | 9,560,000.00 | |
| 12 | 设计费 | | 362,307.96 | |
| 合计 | | | 37,926,642.56 | |

二、评价结论与绩效分析

(一) 总体结论。

绩效评价小组经过资料核查、数据采集、调研访谈、现场考评及评审会沟通，结合决策、管理、产出、效益四方面综合分析，得出评审结果。经综合分析，揭阳市榕城区粤东现金处理中心配套基础设施项目绩效评价得分为 75.1 分，绩效评价等级为“中”。从各个指标的评价得分情况来看，总体上在决策、管理和效益方面的表现较好，但在产出方面存在一定的问题，主要包括阶段性完成情况未如预期、项目进度未能达标，工期严重延误导致成本不够节约等问题。（具体见表 2-1）

表 2-1 绩效指标得分情况表

| 指标 | 决策 | 管理 | 产出 | 效益 | 合计 |
|-----|--------|--------|--------|--------|--------|
| 权重 | 20 | 30 | 30 | 20 | 100 |
| 分值 | 17 | 27 | 15.1 | 16 | 75.1 |
| 得分率 | 85.00% | 90.00% | 50.33% | 80.00% | 75.10% |



（二）各部分绩效分析。

1. 决策分析。

决策指标满分 20 分，评价得分 17 分，得分率为 85%。决策指标包含项目立项、前期工作、绩效目标、专项债券安排和资金投入，得分率分别为 100%、50%、83.33%、100%和 100%。

从得分结构来看，项目立项、专项债券安排和资金投入得分情况较好，立项依据充分、立项程序规范、专项债券安排合理、预算编制科学，但项目前期工作指标和绩效目标指标得分情况一般，得分率分别为 50%和 83.3%。前期工作准备欠充分，未见施工许可证和用地规划，另外存在因前期工作准备不充分，如部分路段没有征地手续无法办理报建、部分道路未完成征地等问题，导致项目建设进度受阻。绩效目标方面，未设置项目安全生产方面的绩效指标，未能较好地对安全生产工作作出管控。

2. 管理分析。

管理指标满分 30 分，评价得分 27 分，得分率为 90%。管理指标包含资金使用管理情况、专项债券管理和项目组织管理，得分率分别为 100%、100%和 78.57%。

从得分结构来看，资金使用管理情况得分情况较好，得分率为 100%。资金到位率为 131.83%，资金使用率为 100%，资金拨付和支出进度与项目建设进度相匹配，资金使用符合相关的财务管



理制度规定。

专项债券管理得分率为 100%，得分情况较好。专项债券预算管理规范，专项债券本息偿还按照计划执行。

项目组织管理得分率为 78.57%，情况良好。主要在项目管理和问题整改情况方面存在问题。项目管理欠规范，项目缺少政府相关部门批准的施工许可证；档案管理欠完善，合同和概算书的签订存在漏洞；外部监督发现问题整改情况欠佳，部分《安全例会》提出的问题未能落实整改。

3. 产出分析。

产出指标满分 30 分，评价得分 15.1 分，得分率为 50.33%。产出指标包含产出数量、产出质量、产出时效、产出成本，得分率分别为 20%、75%、50%和 57.14%。

从得分结构分析，整体得分情况较差。主要原因为工期延误影响了工程完工率、进度达标率及成本节约率等方面。根据施工单位提交的《项目施工形象进度表》，截至 2022 年 6 月，整体工程完成比例为 31.76%，对比仙桥街道办事处提供的计划与实际施工的横道图，结合现场施工情况，整体工程进度达标率（实际进度/计划进度）约为 20%，项目施工进度未能按计划完成，工期延误严重，且无工期延误申请或情况说明。

4. 效益分析。



效益指标满分 20 分，评价得分 16 分，得分率为 80%。效益指标包含社会效益、生态效益和服务对象满意度，得分率分别为 71.43%、100%和 75%。

从得分结构来看，社会效益指标得分率为 71.43%，得分情况一般。施工单位社会责任达标落实情况不理想，根据现场核查的情况，安全文明施工不达标，部分施工区域未进行围蔽防护，存在安全隐患，施工单位以现金方式支付农民工工资，工资发放的支出佐证文件缺失。

生态效益指标得分率为 100%，得分情况较好。工程所产生的废弃和废水有采取环保措施，对周围大气环境和水质影响较小，达标情况良好。

服务对象满意度得分率为 75%，得分情况一般。根据满意度调查结果显示，综合满意率为 90.9%，满意度较高，但根据现场核查的情况，安全文明施工不达标，部分路段存在积水问题影响周边群众。

三、主要绩效

（一）项目组织机构科学完整，运转情况良好。

根据《关于成立广东省揭阳市榕城区粤东现金处理中心配套基础设施项目（一期）建设工作领导小组的通知》，领导小组下设办公室、项目建设管理推进组、资料组、项目资金管理 4 个小



组，各小组人员分工责任明确，组织结构科学；且根据《日常管理文件》，各管理部门、机构沟通顺畅，职能能够落实执行到位。

（二）专项债券安排合理，专项债券管理到位。

该项目符合地方政府专项债券资金支持范围，属于国家规定的专项债券支持领域和方向，项目申请的专项债券额度与工程进度支付款相符；且项目的收入、成本和预期收益的测算有相应的依据，相关项目信息能按照规定及时、完整的录入地方政府债务管理信息系统，专项债券的预算管理和信息管理规范。

四、存在问题

（一）项目前期准备工作不到位。

项目根据《关于广东省揭阳市榕城区粤东现金处理中心配套基础设施项目可行性研究报告的批复》（揭榕发改〔2021〕14号）等文件立项，但存在因前期工作准备不充分，导致项目建设进度受阻的问题，主要有：

1. 项目未取得政府相关部门批准的施工许可证；
2. 规划东路、规划横路、沿堤路下底段至下曾段依据建筑面积没有办理征地手续，故无法办理报建；
3. 沿堤路下底段至下曾段，电力迁改单位临时道路全线位于此段道路主车道施工范围内，目前搅拌桩无法进场施工；
4. 沿堤路下底段有 150 米道路未完成征地。



(二) 档案管理不到位。

1. 合同签订不规范。

仙桥街道办事处签订的《建设项目 EPC 总承包合同》中的合同签订时间为空白,合同工期仅约定了总日历天数为 365 日历天,计划开工日期、计划开始现场施工日期和计划竣工日期均未填写。

2. 概算书存在错误。

专家组通过现场核查资料,发现工程概算书中部分路段的工程费用金额出现错误,规划横路和规划东路(含下底大桥掉头)的金额颠倒混淆,规划横路的金额填写成 3292.51 万元,规划东路(含下底大桥掉头)的金额填写成 526.26 万元,与实际差异较大。

(三) 安全文明施工不达标。

项目施工现场安全文明方面存在安全隐患,未能对作业安全起到保障左右,专家组及项目组到现场核查发现:

1. 部分施工材料堆放不规整,摆放在道路弯道处;
2. 部分施工现场作业区域未按规范管理要求进行围蔽防护,未能有效防止无关人员误入作业区域,存在发生伤害施工人员或无关人员的事故的安全隐患;
3. 未在施工作业区域明显处设置安全标志和告示牌,未能提醒过往车辆减速慢行注意安全。



(四) 施工工期滞后情况较为严重。

结合《工程开工令》和《建设项目 EPC 总承包合同》，项目建设工期为 2022 年 1 月 15 日至 2023 年 1 月 14 日，工期为 365 个日历天。但根据施工单位提交的《项目施工形象进度表》，截至 2022 年 6 月，整体工程完成比例为 31.76%。对比仙桥街道办事处提供的计划与实际施工的横道图，结合现场施工情况，整体工程进度达标率（实际进度/计划进度）约为 20%。项目施工进度未能按计划完成，工期延误严重，且无工期延误申请或情况说明。（各工程的完成比例和进度完成率详见下表 4-1 工程进度情况表）

表 4-1 工程进度情况表

| 序号 | 工程名称 | 完成比例 | 进度完成率(实际进度/计划进度) |
|----|--------------------|--------|------------------|
| 1 | 规划东路（含下底大桥掉头） | 29.97% | 40.00% |
| 2 | 规划横路 | 24.91% | 10.00% |
| 3 | 新建沿堤路下底大桥至下曾大桥段道路 | 42.12% | 40.00% |
| 4 | 改建沿堤路榕华大道至仙桥幼儿园段道路 | 31.49% | 5.00% |
| 5 | 929 乡道道路 | 0.00% | 0.00% |

(五) 农民工工资支付欠规范。

1. 农民工工资支付的财务资料缺失。

根据《工程进度款支付申请资料》，2022 年 1 月至 5 月农民工工资 115 万元由施工单位代垫，以现金支付方式发放，但现场



核查到的资料，只有 2022 年 1 月至 5 月的工人工资发放签收表作为佐证，签收表未能记录工资支付的时间，而且农民工工资专用账户开立时间为 2022 年 4 月，没有 2022 年 1 月至 5 月工资支付的流水记录，工资发放的支出情况不清晰。

2. 农民工工资专用账户未能在规定时间内开设。

根据《工程建设领域农民工工资专用账户管理暂行办法》中的相关规定，总包单位应当在工程施工合同签订之日起 30 日内开立专用账户，然而根据《单位账户开立通知书》，施工单位的农民工工资专用账户的开立时间为 2022 年 4 月 20 日，农民工工资专用账户未能在规定时间内开设。

（六）项目收入测算有待完善。

专项债项目收入欠优化，规划项目时未能最大程度地增加收入，项目的运营元素单一，该专项债项目收益水平偏低，根据募投报告，项目产生的收益由每年收取的道路两侧停车位收入、道路站前广告收入、污水处理费收入三项构成，未能充分发掘项目的经营能力，充分开发市场资源；

同时项目规划时的收入测算未能囊括项目内部绑定的其它收益要素。该项目作为粤东现金处理中心、屠宰场、垃圾转运压缩站和污水处理厂的配套设施，项目的收益测算未能结合与之对应的运营方案，充分考虑各主体设施的运营能力和收益。



五、相关建议

（一）加强前期准备工作，提高项目立项规范性。

建议仙桥街道办事处注意完善工程实施前期阶段的各项工作，尽快办理施工许可证、部分路段的报建手续，严格遵守相关法律法规，提高对建设工程项目的全过程管理水平，确保市政建设项目的开展合法合规。

（二）加强档案管理，提高工程档案归档质量。

建议仙桥街道办事处加大对工程建设过程资料的核查力度，定期核查并跟踪管理项目建设基础资料，及时修改不规范的资料，补充填写《建设项目 EPC 总承包合同》上空白的内容，核对工程概算书上各路段费用金额并及时改正错误内容，确保工程档案的严谨性，提高工程档案归档质量。

（三）重视施工现场管理，减少施工安全隐患。

一是建议仙桥街道办事处依托监理单位的专业力量，加大对施工现场的巡查力度，进行专项安全文明生产检查工作，排查施工现场出现的问题，并要求施工单位及时整改。

二是施工单位必须遵守《现场管理规定》施工现场管理的相关规定：1. 与公共交通交汇处，施工期间安排人员执勤指挥；不准在道路上堆放设备、材料等物品；2. 在急弯、陡坡、窄路、桥头、高路堤、交叉口、视距不足、地形险峻地段等应设警示标志、



防护栏（墙）等安全设施；3. 设置必要的夜间照明和交通安全标志标识（如限速、限高标识等）。

（四）加紧施工进度，确保工程按时完工。

建议仙桥街道办事处针对因雨季时间过长导致延误工期的问题，加强工程进度管理，加强对项目施工过程进行指导、监督和协调，加紧推进工程进度，及时了解工程的难点和问题，同时采取相应的纠偏措施，根据现场情况对工程进度进行动态调整，并及时在信息化系统进行更新，确保工程按计划进度完成。

（五）规范农民工工资支付行为。

建议强化工资支付使用的规范性，按照《保障农民工工资支付条例》（国令第724号）执行，施工总承包单位在工程项目部配备劳资专管员，对分包单位劳动用工实施监督管理，掌握施工现场用工、考勤、工资支付等情况，同时工程建设项目的农民工工资通过农民工工资专用账户支付，确保资金专款、专账、专用。

（六）优化项目收入，丰富收益来源。

建议加强后续对专项债券项目融资收益平衡情况的动态跟踪监控，进一步开拓收入，增加运营元素以提高专项债项目还本付息的能力，可以参考兄弟城市的做法，如增设大数据收集、智能监控、电动汽车充电桩等增值服务收入，以提升项目的收益性和可融资性。



第二部分：

分析报告

广东信德资产评估与房地产土地估价有限公司（以下简称“广东信德评估”）接受揭阳市财政局的委托，于2022年7月至2022年8月，经过与委托方多次磋商，精心组织策划、前期调研准备，根据《中共中央 国务院关于全面实施预算绩效管理的意见》（中发〔2018〕34号）、《关于印发〈项目支出绩效评价管理办法〉的通知》（财预〔2020〕10号）和中国资产评估协会《财政支出（项目支出）绩效评价操作指引（试行）》等有关文件精神，遵循绩效评价的基本原则，在委托方的支持配合下，开展了揭阳市榕城区仙桥街道办事处所主管的广东省揭阳市榕城区粤东现金处理中心配套基础设施项目绩效评价工作，经过了资料查核、专家评审、访谈调研、满意度调查等多项评价程序，形成本绩效评价报告。

一、基本情况

（一）资金背景。

项目在2021年1月22日获得揭阳市发展和改革局的可研批复，项目整体规模及主要内容为市政道路揭阳市榕城区仙桥河沿



堤路由榕华大道沿仙桥河至揭惠高速连接线下曾大桥，路线全长约 4.080 公里；市政配套设施榕城区仙桥南污水处理厂，处理规模 10000m³/d。

2021 年 11 月，经区委区政府七届 2 次常务会议研究，原则上同意《揭阳市榕城区粤东现金处理中心配套基础设施项目一期工程 EPC 实施方案》，项目分步实施，一期工程包括：

1. 新建规划东路道路 1355 米和规划横路道路 228 米，配套给排水管线、照明电信电力、涵洞、交通标志标线；

2. 新建沿堤路下底大桥至下曾大桥段道路 1760 米，配套涵洞、交通标志标线；

3. 改建沿堤路榕华大道至仙桥幼儿园段道路 1140 米和 929 乡道道路 590 米，道路总长 5073 米，配套更换照明路灯、电力电信工程、完善绿化和路面病害处理、加铺沥青、交通标志标线。

表 1-1 项目参建单位明细表

| 单位 | 名称 |
|------|--------------------------------------|
| 建设单位 | 揭阳市榕城区仙桥街道办事处 |
| 勘察单位 | 广州建设工程质量安全检测中心有限公司 |
| 设计单位 | 广州市市政集团设计院有限公司 |
| 施工单位 | (主) 广州市第二市政工程有限公司 (成) 广东中利诚建筑有限公司 |
| 监理单位 | 广州南华工程管理有限公司 |



(二) 资金概况。

1. 资金安排情况。

根据揭阳市榕城区发展和改革局《关于广东省揭阳市榕城区粤东现金处理中心配套基础设施项目可行性研究报告的批复》（揭榕发改〔2021〕14号），项目估算总投资50069.78万元，一期工程概算总投资11445.17万元。本次评价截至2022年7月12日，共计应支付金额为3792.66万元，根据《关于预下达2021年10月地方政府新增债券转贷项目资金的通知》，拨付到位2021年广东省政府专项债券（七十五期）发行的政府专项债券5000万元，资金到位率为131.83%。

2. 资金使用情况。

截至2022年7月12日，揭阳市榕城区粤东现金处理中心配套基础设施项目总支出3792.66万元，由于基建项目按进度支付，故支出执行率为100%。主要支出内容为工程预付款2688.17万元、工程进度款956万元和水土保持咨询费41.21万元等费用。（资金支出情况统计详见下表1-2项目资金支出汇总表）

表1-2 项目资金支出汇总表（元）

| 序号 | 费用明细 | 到位资金 | 实际支出 | 支出执行率 |
|----|---------|--------------|---------------|---------|
| 1 | 预付工程款 | 5,000,000.00 | 26,881,734.60 | 100.00% |
| 2 | 专项债券服务费 | | 46,000.00 | |



| | | |
|----|-----------|---------------|
| 3 | 可研报告编制费 | 168,100.00 |
| 4 | 水土保持补偿费 | 53,200.00 |
| 5 | 社会风险分析咨询费 | 72,000.00 |
| 6 | 社会风险评估咨询费 | 45,000.00 |
| 7 | 水土保持咨询费 | 412,100.00 |
| 8 | 审图费 | 53,100.00 |
| 9 | 审图费 | 53,100.00 |
| 10 | 监理费 | 220,000.00 |
| 11 | 工程进度款 | 9,560,000.00 |
| 12 | 设计费 | 362,307.96 |
| 合计 | | 37,926,642.56 |

（三）绩效目标。

1. 工程建设内容。

根据《揭阳市榕城区发展和改革局关于广东省揭阳市榕城区粤东现金处理中心配套基础设施项目可行性研究报告的批复》（揭榕发改〔2021〕14号）一期工程包括：

（1）新建规划东路道路1355米和规划横路道路228米，配套给排水管线、照明电信电力、涵洞、交通标志标线；

（2）新建沿堤路下底大桥至下曾大桥段道路1760米，配套



涵洞、交通标志标线；

(3)改建沿堤路榕华大道至仙桥幼儿园段道路 1140 米和 929 乡道道路 590 米，道路总长 5073 米，配套更换照明路灯、电力电信工程、完善绿化和路面病害处理、加铺沥青、交通标志标线。

2. 工程进度。

根据施工单位提交的《项目施工形象进度表》，截至 2022 年 6 月，整体工程完成比例为 31.76%。对比仙桥街道办事处提供的计划与实际施工的横道图，结合现场施工情况，整体工程进度达标率（实际进度/计划进度）约为 20%。项目施工进度未能按计划完成，工期延误严重，且无工期延误申请或情况说明。

表 1-3 专项债券项目绩效目标表

| | | | | |
|--------|---|--------------|----------------|---------|
| 总体绩效目标 | 目标 1: 实际投资不超概算 目标 2: 建设后, 改善沿线地区的交通条件和经济发展环境, 大大提高招商引资, 居民收入、生活水平和质量, 增加就业机会, 促进城市化的发展, 吸引产业向沿线地区转移。 | | | |
| 一级指标 | 二级指标 | 三级指标 | 2022 年度资金绩效指标值 | 总体绩效指标值 |
| 成本指标 | 经济成本指标 | 融资成本(万元) | 0 | 0 |
| | | 资金成本(%) | 4.05 | ≤4.05 |
| | 社会成本指标 | 项目期间有效投诉率(%) | ≤5 | ≤5 |
| | 生态环境成本指标 | 施间期间噪音扰民及扬尘 | ≤5 | ≤5 |



| | | | | |
|--------------------|-----------|-------------------------------|-------|-------------|
| | | 等污染发生率 (%) | | |
| 产出指标 | 数量指标 | 道路长度 (km) | | 5.073 |
| | 质量指标 | 道路验收合格率 (%) | 100% | 100% |
| | 时效指标 | 项目按计划开工率 (%) | 100% | 100% |
| | | 中期建设进度达成率 (%) | 100% | 100% |
| | 成本指标 | 项目投资成本 (万元) | | ≤11445.1715 |
| | | 融资成本 (万元) | 0 | 0 |
| 实际投资额占项目投资概算比例 (%) | | | ≤100% | |
| 效益指标 | 经济效益指标 | 投入使用首年道路两侧停车位收入+道路站前广告收入 (万元) | | ≥1500 |
| | 社会效益指标 | 相关区域百姓出行通行率 (%) | >95 | >95 |
| | 可持续影响指标 | 道路设计使用年限 (年) | 30年 | 30年 |
| | 服务对象满意度指标 | 群众使用道路满意度 (%) | ≥90% | ≥90% |
| | | 群众污水问题投诉率 (%) | ≤5% | ≤5% |
| 偿债风险指标 | 债券还本付息指标 | 还本付息及时率 (%) | 100% | 100% |

二、绩效指标分析

绩效评价小组经过资料核查、数据采集、调研访谈、现场考



评及评审会沟通，结合决策、管理、产出、效益四方面综合分析，得出评审结果。评定揭阳市榕城区粤东现金处理中心配套基础设施项目绩效评价得分为 75.1 分，绩效评价等级为“中”。从各个指标的评价得分情况来看，总体上在决策、管理和效益方面的表现较好，但在产出方面存在一定的问题，主要包括阶段性完工数不达预期、项目进度未能达标，工期延误导致成本不够节约等问题。（4 个一级指标、15 个二级指标评价得分情况如图 2-1、图 2-2 所示。）



图 2-1 一级指标得分情况



图 2-2 二级指标得分情况

(一) 项目决策情况。

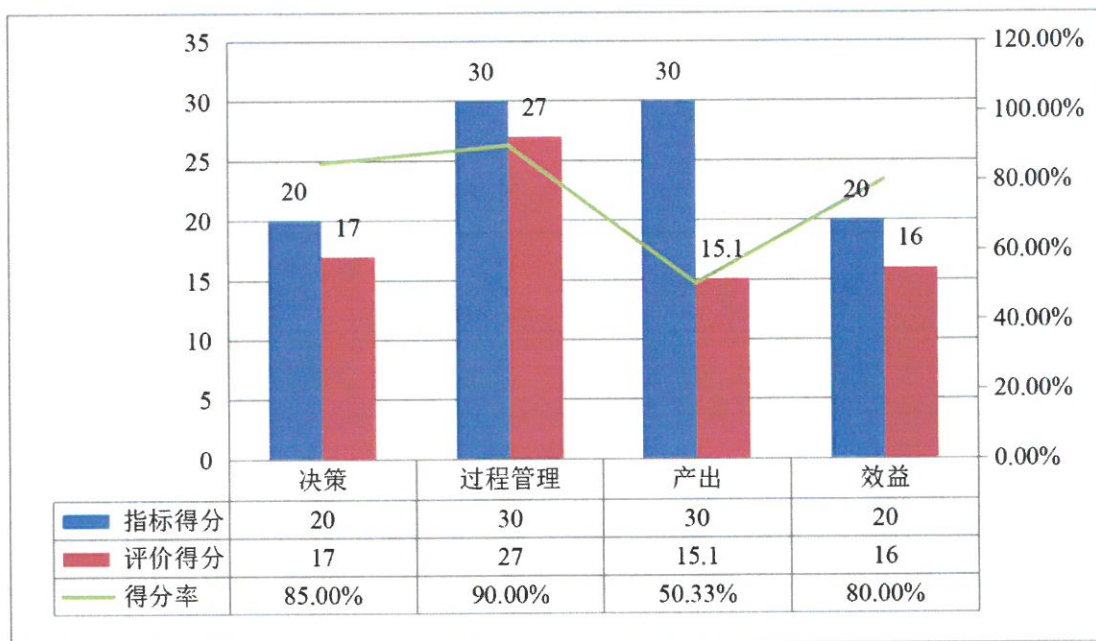
决策指标包含项目立项、前期工作、绩效目标、专项债券安排和资金投入共 5 个二级指标,决策指标赋予指标分值 20.00 分,评价得分 17.00 分,得分率为 85.00%。(指标得分情况见表 2-1)

表 2-1 决策指标评价得分情况

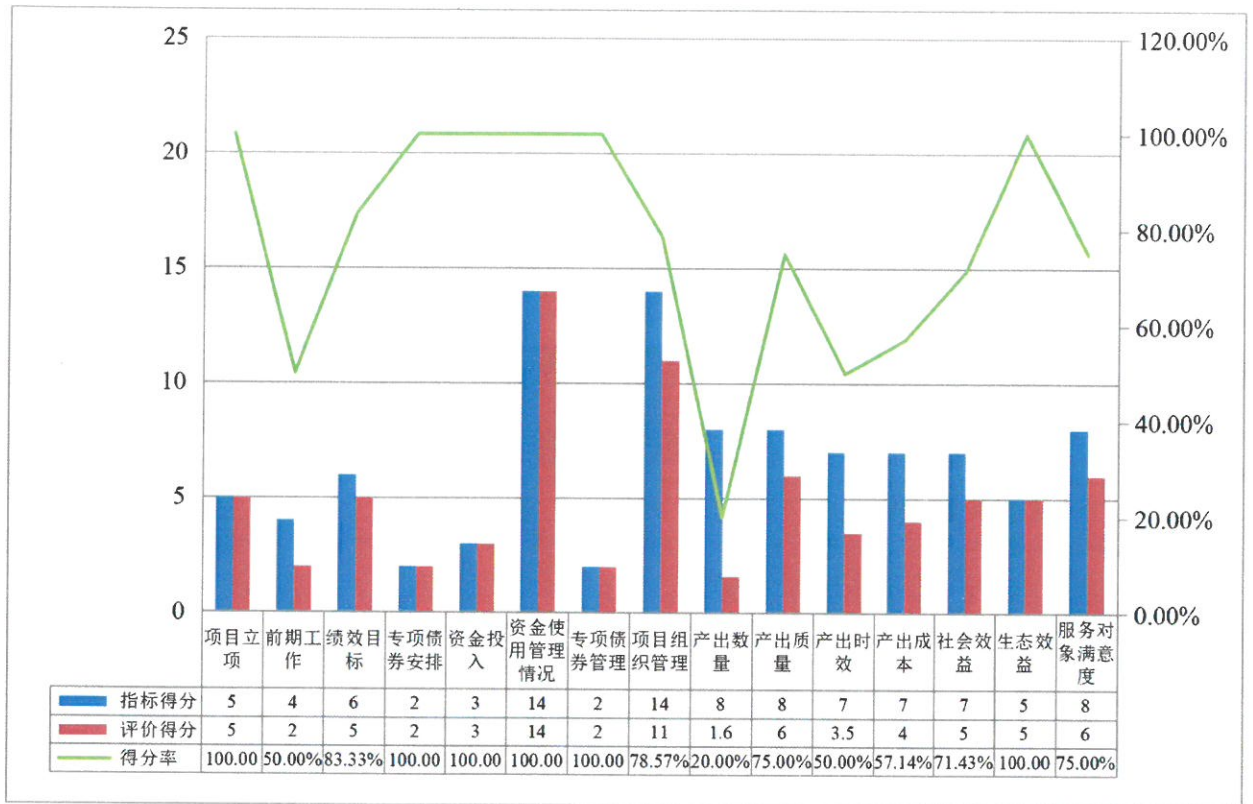
| 序号 | 二级指标 | 权重 | 得分 | 得分率 |
|----|------|----|----|---------|
| 1 | 项目立项 | 5 | 5 | 100.00% |
| 2 | 前期工作 | 4 | 2 | 50.00% |
| 3 | 绩效目标 | 6 | 5 | 83.33% |



| 序号 | 二级指标 | 权重 | 得分 | 得分率 |
|-----|--------|----|----|---------|
| 4 | 专项债券安排 | 2 | 2 | 100.00% |
| 5 | 资金投入 | 3 | 3 | 100.00% |
| 合 计 | | 20 | 17 | 85.00% |

指标评分情况:

1. 项目立项。

(1) 立项依据充分性。

该指标满分 3 分，评价得分 3 分，得分率 100%。项目立项依据充分，与发展规划一致。项目根据揭阳市榕城区人民政府办公室〔2021〕15 号常务会议纪要、揭阳市榕城区发展和改革局《关于广东省揭阳市榕城区粤东现金处理中心配套基础设施项目可行性研究报告的批复》（揭榕发改〔2021〕14 号）等批复文件立项，且符合《揭阳市城市总体规划（2011-2035 年）》中心城区土地利用规划和综合交通规划。

(2) 立项程序规范性。

该指标满分 2 分，评价得分 2 分，得分率 100%。项目申请、设立程序符合相关要求，事前有经过必要的可行性研究、专家论证、风险评估和事前绩效评估，且有提供专项债券项目绩效目标表，立项程序较为规范。



项目立项指标满分 5.00 分，根据评分标准得 5.00 分。

2. 前期工作。

(1) 前期工作准备充分性。

该指标满分 2 分，评价得分 1 分，得分率 50%。勘察、设计、用地、环评等各项前期工作是按要求在计划的时间内完成。有内部的开工报告和开工令，但未取得政府相关部门批准的施工许可证，另外存在因前期工作准备不充分，导致项目建设进度受阻，如规划东路、规划横路、沿堤路下底段至下曾段没有征地手续无法办理报建；沿堤路下底段至下曾段，电力迁改单位临时道路全线位于此段道路主车道施工范围内，目前搅拌桩无法进场施工；沿堤路下底段有 150 米道路未完成征地。

(2) 前期工作开展规范性。

该指标满分 2 分，评价得分 1 分，得分率 50%。勘察、设计等前期工作符合 EPC 模式，相关招标资料齐全。项目已经开工，但未见用地、规划、施工许可证等相关材料和各项证照。

前期工作指标满分 4.00 分，根据评分标准得 2.00 分。

3. 绩效目标。

(1) 绩效目标合理性。

该指标满分 3 分，评价得分 2 分，得分率 66.67%。依据《专项债券项目绩效目标表》显示，本项目所设置的绩效目标与专项



债项目实施情况相符，与工程项目属性特点、支出内容相关，但缺少项目安全生产方面的绩效指标，未能较好地对安全生产工作作出管控。

(2) 绩效目标明确性。

该指标满分 3 分，评价得分 2 分，得分率 66.67%。依据《专项债券项目绩效目标表》显示，该项目绩效指标的设置能根据绩效总目标细化分解为产出数量、社会效益与群众满意度，且指标设置全面，能较好的反映工作预期的效果。

绩效目标指标满分 6.00 分，根据评分标准得 4.00 分。

4. 专项债券安排。

(1) 项目与专项债券支持领域及方向匹配性。

该指标满分 1 分，评价得分 1 分，得分率 100%。项目属于新建市政道路及市政配套设施，与国家规定的专项债券支持范围和方向相符。

(2) 项目申请专项债券额度与实际需要匹配性。

该指标满分 1 分，评价得分 1 分，得分率 100%。根据《关于预下达 2021 年 10 月地方政府新增债券转贷项目资金的通知》（揭榕财〔2021〕122 号），项目 2021 年 10 月份发行金额为 5000 万元，专项债券资金能覆盖项目前期费用和工程款，专项债券申请额度与项目建设的实际需要向匹配。



专项债券安排指标满分 2.00 分，根据评分标准得 2.00 分。

5. 资金投入。

预算编制科学性。

项目能提供预算编制依据，项目有经过科学论证、有明确的规划和建设标准，资金额度与总体目标相适应。且项目有相应的立项文件、项目合同、规划依据等文件作为支撑。

该指标满分 3 分，评价得分 3 分，得分率 100.00%。

资金投入指标满分 3.00 分，根据评分标准得 3.00 分。

（二）项目管理情况。

管理指标包含资金使用管理情况、专项债券管理和项目组织管理 3 个二级指标，过程管理指标赋予指标分值 30.00 分，评价得分 27.00 分，得分率为 90.00%。（指标得分情况见表 2-2）

表 2-2 管理指标评价得分情况

| 序号 | 二级指标 | 权重 | 得分 | 得分率 |
|----|----------|----|----|---------|
| 1 | 资金使用管理情况 | 14 | 14 | 100.00% |
| 2 | 专项债券管理 | 2 | 2 | 100.00% |
| 3 | 项目组织管理 | 14 | 11 | 78.57% |
| 合计 | | 30 | 27 | 90.00% |

指标评分情况：



1. 资金使用管理情况。

(1) 资金到位率。

该指标满分 2 分，评价得分 2 分，得分率 100.00%。

根据《关于广东省揭阳市榕城区粤东现金处理中心配套基础设施项目可行性研究报告的批复》（揭榕发改〔2021〕14号），一期概算总投资为 10492.45 万元，其中工程费用 9078.6 万元，工程建设其它费用 914.21 万元，预备费用 499.64 万元。

截至评价基准日 2022 年 7 月 12 日，共计应支付金额为 3792.66 万元。根据《关于预下达 2021 年 10 月地方政府新增债券转贷项目资金的通知》（揭榕财〔2021〕122 号）及仙桥街道办事处提供的到账凭证，拨付到位专项债券 5000 万元，资金到位率为 131.83%。

(2) 资金使用率。

该指标满分 4 分，评价得分 4 分，得分率 100.00%。

截至评价基准日 2022 年 7 月 12 日，项目实际总支付金额为 3792.66 万元，预算执行率为 100%。主要支出包括工程预付款 2688.17 万元、工程进度款 956 万元和水土保持咨询费 41.21 万元等费用。

(3) 资金拨付和支出进度与项目建设进度匹配性。

该指标满分 2 分，评价得分 2 分，得分率 100.00%。专项资



金的拨付能拨付和支出能够按照计划执行，与项目建设进度相匹配。根据工程进度款支付的申请资料，第一期工程进度款按照施工合同的约定，给予支付。

(4) 资金使用合规性。

该指标满分 6 分，评价得分 6 分，得分率 100.00%。工程资金使用符合相关的财务管理制度规定，资金的规范运行情况较好，资金拨付有完整度审批程序和手续。

资金使用管理情况指标满分 14.00 分，根据评分标准得 14.00 分。

2. 专项债券管理。

(1) 专项债券预算管理规范性。

该指标满分 1 分，评价得分 1 分，得分率 100%。根据《实施方案》项目收益与融资平衡情况，项目收入、运营成本和预期收益的测算依据充分，有结合项目的实际情况。

(2) 专项债券本息偿还计划执行情况。

该指标满分 1 分，评价得分 1 分，得分率 100%。根据项目《实施方案》债券资金概况，2021 年广东省政府专项债券（七十五期）发行的政府专项债券，实际融资利率 3.45%，利息总额 3450 万元，债券期限二十年，每半年末支付一次利息。根据了解到的情况，截至评价基准日，尚未到偿还第一期利息的时间。



专项债券管理指标满分 2.00 分，根据评分标准得 2.00 分。

3. 项目组织管理。

(1) 项目组织机构健全性。

该指标满分 2 分，评价得分 2 分，得分率 100%。项目组织结构科学、监管人员分工责任明确，项目建设有成立工作领导小组，项目管理、施工、监理等各方组织机构完整、科学。

(2) 组织机构运转有效性。

该指标满分 2 分，评价得分 2 分，得分率 100%。项目有制定相关的内部协调机制，各管理部门能沟通流畅，职能落实执行到位。

(3) 管理制度健全性。

该指标满分 2 分，评价得分 2 分，得分率 100%。项目有制定相应的财务和业务管理制度，根据仙桥街道办事处提供的现场管理规定、质量管理制度、安全管理制度等资料，且有提供《安全例会会议纪要》、监理月报等文件，相关的管理制度合法、合规、完整。

(4) 项目管理规范性。

该指标满分 4 分，评价得分 2 分，得分率 50.00%。项目施工未见政府相关部门批准的施工许可证，不符合国家有关工程建设要求。同时档案管理欠完善，合同工期时间为空白，概算书部分



工程金额出现错误。

(5) 外部监督发现问题整改情况。

该指标满分 2 分，评价得分 1 分，得分率 50.00%。根据各月份项目《安全例会》，施工单位汇报的工程问题，监理单位提出的问题和要求，经专家组现场核查，施工单位仍未能对被检查出来的问题进行落实整改，如文明施工问题，临时围挡和安全警示标志设置不完善。

(6) 专项债券项目信息管理规范性。

该指标满分 2 分，评价得分 2 分，得分率 100%。地方政府专项债券项目信息能按照规定及时、完整的在地方政府债务管理信息系统中进行录入和更新，信息管理工作开展落实情况较好。

项目组织管理指标满分 14.00 分，根据评分标准得 11.00 分。

(三) 项目产出情况。

产出指标包含产出数量、产出质量、产出时效、产出成本 4 个二级指标，产出指标赋予指标分值 30.00 分，评价得分 13.00 分，得分率为 43.33%。(指标得分情况见表 2-3)

表 2-3 产出指标评价得分情况

| 序号 | 二级指标 | 权重 | 得分 | 得分率 |
|----|------|----|-----|--------|
| 1 | 产出数量 | 8 | 1.6 | 20.00% |



| | | | | |
|----|------|----|------|--------|
| 2 | 产出质量 | 8 | 6 | 75.00% |
| 3 | 产出时效 | 7 | 3.5 | 50.00% |
| 4 | 产出成本 | 7 | 4 | 57.14% |
| 合计 | | 30 | 15.1 | 50.33% |

指标评分情况:

1. 产出数量。

项目阶段性完工率。

项目产出数量完成情况不理想。根据施工单位提交的《项目施工形象进度表》，截至 2022 年 6 月，整体工程完成比例为 31.76%。对比仙桥街道办事处提供的计划与实际施工的横道图，结合现场施工情况，整体工程进度达标率（实际进度/计划进度）约为 20%。由此可见，项目施工进度未能按计划完成，工程延误严重。（详见下表 2-4 工程进度情况表）

表 2-4 工程进度情况表

| 序号 | 工程名称 | 完成比例 | 进度完成率(实际进度/计划进度) |
|----|--------------------|--------|------------------|
| 1 | 规划东路（含下底大桥掉头） | 29.97% | 40.00% |
| 2 | 规划横路 | 24.91% | 10.00% |
| 3 | 新建沿堤路下底大桥至下曾大桥段道路 | 42.12% | 40.00% |
| 4 | 改建沿堤路榕华大道至仙桥幼儿园段道路 | 31.49% | 5.00% |
| 5 | 929 乡道道路 | 0.00% | 0.00% |



产出数量指标满分 8.00 分，根据评分标准得 1.60 分。

2. 产出质量。

工程处于施工阶段，由于工期延误较为严重，尚未进行阶段性验收，暂无法对项目产出质量目标的实现进行考核。结合现场施工情况，安全文明施工未能达标，对工程质量也会产生影响。

产出质量指标满分 8.00 分，根据评分标准得 6.00 分。

3. 产出时效。

项目进度达标率。

根据现场事中评价，阶段性进度存在严重延误，但考虑到与项目单位沟通后，明确相关总工期将影响不大，故本项酌情给予 50% 的分数。

产出时效指标满分 7.00 分，根据评分标准得 3.50 分。

4. 产出成本。

成本节约率。

由于项目仍处于建设阶段，未能对项目投资总额与实际总支出额进行对比。但考虑到工期延误较为严重，结合现场施工情况，整体工程进度达标率（实际进度/计划进度）约为 20%，项目完成情况未能如计划进度完成，不利于成本的控制，对项目成本的节约也会产生一定的影响，会涉及到承包人支付工期延误的违约金



索赔，工人工资、机械租赁费用和材料费用增加或无效利用。因此，专家组综合考虑，此项进行酌情扣分。

产出成本指标满分 7.00 分，根据评分标准得 4.00 分。

(四) 项目效益情况。

效益指标包含社会效益、生态效益和服务对象满意度 3 个二级指标，赋予指标分值 20.00 分，评价得分 16.00 分，得分率为 80.00%。(指标得分情况见表 2-5)

表 2-5 效益指标评价得分情况

| 序号 | 二级指标 | 权重 | 得分 | 得分率 |
|----|---------|----|----|---------|
| 1 | 社会效益 | 7 | 5 | 71.43% |
| 2 | 生态效益 | 5 | 5 | 100.00% |
| 3 | 服务对象满意度 | 8 | 6 | 75.00% |
| 合计 | | 20 | 16 | 80.00% |

指标评分情况：

1. 社会效益。

(1) 企业社会责任达标情况。

该指标满分 3 分，评价得分 1 分，得分率 33.33%。根据现场核查的情况，现场文明施工不达标，部分施工区域未进行围蔽防护，存在安全隐患，同时施工单位以现金方式支付农民工工资，工资发放的佐证文件缺失。



(2) 质量安全生产事故。

该指标满分 4 分，评价得分 4 分，得分率 100%。经了解，项目从 2022 年 1 月 15 日开始施工至今，并未发生质量安全生产事故，反映项目建筑质量安全生产事故的防范控制情况良好。

社会效益指标满分 7.00 分，根据评分标准得 5.00 分。

2. 生态效益。

环评通过率。

根据仙桥街道办事处提供的《环境影响登记表》，所产生的废弃和废水有采取环保措施，对周围大气环境和水质影响较小，达标情况良好。

生态效益指标满分 5.00 分，根据评分标准得 5.00 分。

3. 服务对象满意度。

(1) 满意度问卷设置情况。

项目组对项目周边群众和工作人员，通过访谈调研、现场考评及发放电子问卷相结合的形式，深入了解相关调查对象对政策项目的满意程度。

本次调查问卷设计主要从项目成效、过程影响和实施效益等方面、多维度进行考虑，共设计 14 道问题，含封闭性问题 13 道、开放性问题 1 道。

汇总收集到的电子问卷数据，结果显示有效反馈问卷有 85



份，其中 18 个工作人员、67 个社会公众，协助了问卷填写。

(2) 服务对象满意度情况。

根据问卷中“总体而言，您对广东省揭阳市榕城区粤东现金处理中心配套基础设施项目的实施是否满意？”一题统计结果：表示对项目“非常满意”的占比为 65.88%，表示“满意”的占比为 25.88%。（调查对象满意度分析见图 2-2）

广东省揭阳市榕城区粤东现金处理中心配套
基础设施项目调查对象满意度分析图



图 2-2 调查对象满意度分析图

由于本次考核评价中，满意度指标是针对“服务对象满意度”设置的，故在最终统计该项指标时，未将工作人员的满意度纳入统计范围，故综合所得服务对象满意度为 90.9%，满意度较高。

(3) 现场考核情况。

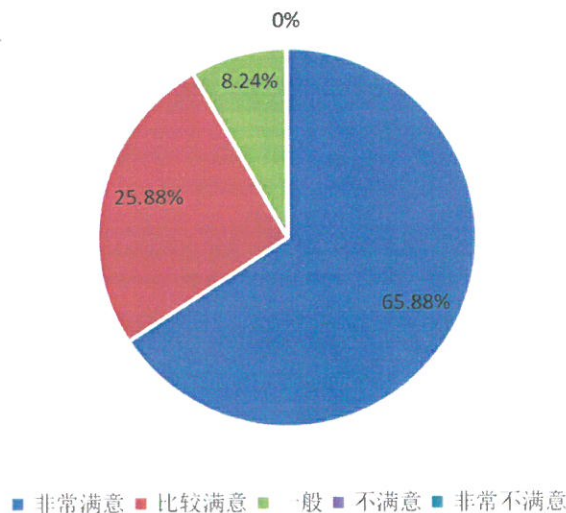

根据专家组现场考评和项目组调研走访了解到的情况，施工现场安全文明施工不达标，存在安全隐患，且周边居民反映，部分路段存在积水问题，雨水容易流入附近的居民楼。

服务对象满意度满分 8.00 分，根据评分标准得 6.00 分。

附件 1: 绩效评价技术说明

附件 2: 绩效评价指标得分情况

附件 3: 满意度调查问卷

附件 4: 满意度调查结果

附件 5: 现场工作照片

广东信德资产评估与房地产土地估价有限公司

二〇二二年十月





附件 1：绩效评价技术说明

绩效评价技术说明

根据《关于开展重点项目绩效评价的通知》（揭榕财函〔2022〕117号）文件要求，广东信德资产评估与房地产土地估价有限公司（以下简称“广东信德评估”）接受揭阳市财政局的委托，于2022年7月至2022年9月，遵循绩效评价的基本原则，对揭阳市榕城区粤东现金处理中心配套基础设施项目展开绩效评价，实施了该项目现场考评、专家评审、满意度调查等多项工作。

一、绩效评价的目的、对象及范围。

（一）评价目的。

财政支出绩效评价旨在通过评价改善预算部门的财政支出管理，优化资源配置及提高公共服务水平。

本次评价的目的旨在通过引入第三方机构，对揭广东省揭阳市榕城区粤东现金处理中心配套基础设施项目开展财政支出绩效评价工作，客观评价预算管理的科学性、透明度和财政资金支出使用效益，检验投入资金是否达到预期目标、资金使用是否有效，为以后安排财政资金提供重要依据，进一步改进和加强财政资金使用效益。



(二) 评价对象及范围。

本次评价的主体对象是广东省揭阳市榕城区粤东现金处理中心配套基础设施项目，项目主管单位为揭阳市榕城区仙桥街道办事处，估算总投资 50069.78 万元，一期工程概算总投资 11445.17 万元。本次评价截至 2022 年 7 月 12 日，共计应支付金额为 3792.66 万元，拨付到位专项债券 5000 万元，支出金额为支出 3792.66 万元。

(三) 评价基准日：2022 年 7 月 12 日。

二、绩效评价原则、评价方法、评价标准、评价指标体系、评价依据。

(一) 绩效评价原则。

1. **目标导向性原则。**以文件要求的各项绩效目标为导向，依据客观材料和数据，对设定的定量、定性评价指标进行对比分析，对财政资金的投入、产出和效益做出客观、公正的评价。

2. **科学公正性原则。**绩效评价应当运用科学合理的方法，按照规范的程序，对项目绩效进行客观、公正的反映。

3. **分级分类原则。**绩效评价由揭阳市财政局、各单位根据评价对象的特点分类组织实施。

4. **绩效相关原则。**针对项目的具体支出及其产生绩效进行，评价结果应清晰反映本项目支出和产生绩效之间的紧密对应关



系。

5. **保密原则。**对专项资金使用单位提供的佐证资料、评价结论等予以控制和保密。

(二) 评价方法。

本次绩效评价主要采用以下评价方法：

本次绩效评价，我们拟采用定性与定量相结合的方式，主要采用 5 种评价方法，分别为成本效益分析法、比较法、因素分析法、最低成本法、公众评判法。

1. **成本效益分析法。**是指将投入与产出、效益进行关联性分析的方法。

2. **比较法。**是指将实施情况与绩效目标、历史情况、不同部门和地区同类支出情况进行比较的方法。

3. **因素分析法。**是指综合分析影响绩效目标实现、实施效果的内外部因素的方法。

4. **最低成本法。**是指在绩效目标确定的前提下，成本最小者为优的方法。

5. **公众评判法。**是指通过专家评估、公众问卷及抽样调查等方式进行评判的方法。

(三) 评价标准。

绩效评价分为优、良、中、差四个等级，其中 90（含）-100



分为优、80（含）-90分为良、60（含）-80分为中、60分以下为差。

表 2-1 绩效评价等级标准表

| 绩效等级 | 优 | 良 | 中 | 差 |
|------|----------------------|------------------|------------------|-----------------|
| 分数 | $90 \leq x \leq 100$ | $80 \leq x < 90$ | $60 \leq x < 80$ | $0 \leq x < 60$ |

（四）评价指标体系。

在针对本次广东省揭阳市榕城区粤东现金处理中心配套基础设施项目开展绩效评价时，从决策、过程管理、产出和效益四个维度设置相应评价指标进行评价。

根据《项目支出绩效评级管理办法》（财预〔2020〕10号）、《广东省政府专项债券项目资金绩效管理实施办法（试行）》（粤财债〔2021〕81号）等文件精神对于专项债券项目绩效评价指标设定的有关规定，本项目评价指标体系共设置4个一级指标、15个二级指标和29个三级指标，其中决策、管理权重分为50分，产出、效益权重分为50分，指标权重分配如下：

决策：占权重分20分。从立项的充分性与规范性、绩效目标合理性、前期工作准备充分性、绩效指标明确性、预算编制的科学性、资金分配的合理性等角度对决策情况进行考察。

管理：占权重分30分。从资金到位率、资金执行率、资金



使用合规性、管理制度健全性、专项债券项目信息管理规范性等角度对管理情况进行考察。

产出：占权重分 30 分。从产出数量、产出质量、产出时效和产出成本等角度对产出完成情况进行考察。

效益：占权重分 20 分。从社会效益、生态效益、服务对象满意度等角度对专项资金支出产生的效益进行考察。

（五）绩效评价依据。

1. 法律法规政策文件依据。

- （1）《中华人民共和国预算法》；
- （2）《中华人民共和国预算法实施条例》；
- （3）《关于印发〈项目支出绩效评价管理办法〉的通知》（财预〔2020〕10号）；
- （4）《中共中央 国务院关于全面实施预算绩效管理的意见》（中发〔2018〕34号）；
- （5）《中共广东省委 广东省人民政府关于全面实施预算绩效管理的若干意见》（粤发〔2019〕5号）；
- （6）《关于推进政府购买服务第三方绩效评价工作的指导意见》（财综〔2018〕42号）；
- （7）《财政部关于委托第三方机构参与预算绩效管理的指导意见》（财预〔2021〕6号）；



(8) 《关于全面实施预算绩效管理的实施方案》（揭委发〔2019〕10号）；

(9) 《揭阳市预算绩效管理委托第三方机构实施工作规程（试行）》（揭市财监〔2020〕16号）；

(10) 《关于印发〈地方政府专项债券项目资金绩效管理办法〉的通知（财预〔2021〕61号）》（财预〔2021〕61号）；

(11) 《广东省政府专项债券项目资金绩效管理实施办法（试行）》（粤财债〔2021〕81号）；

(12) 适用于本项目的其他法律法规及规章制度。

2. 准则依据。

《中国资产评估协会〈财政支出（项目支出）绩效评价操作指引（试行）〉》（中评协〔2014〕70号）。

3. 项目资料依据。

(1) 与委托方签订的委托第三方服务合同；

(2) 专项资金使用单位提供的申报材料及佐证资料。

（六）绩效评价工作过程。

本次绩效评价操作期间为2022年7月至2022年8月。（绩效评价工作流程详见表2-2）



表 2-2 绩效评价工作流程表

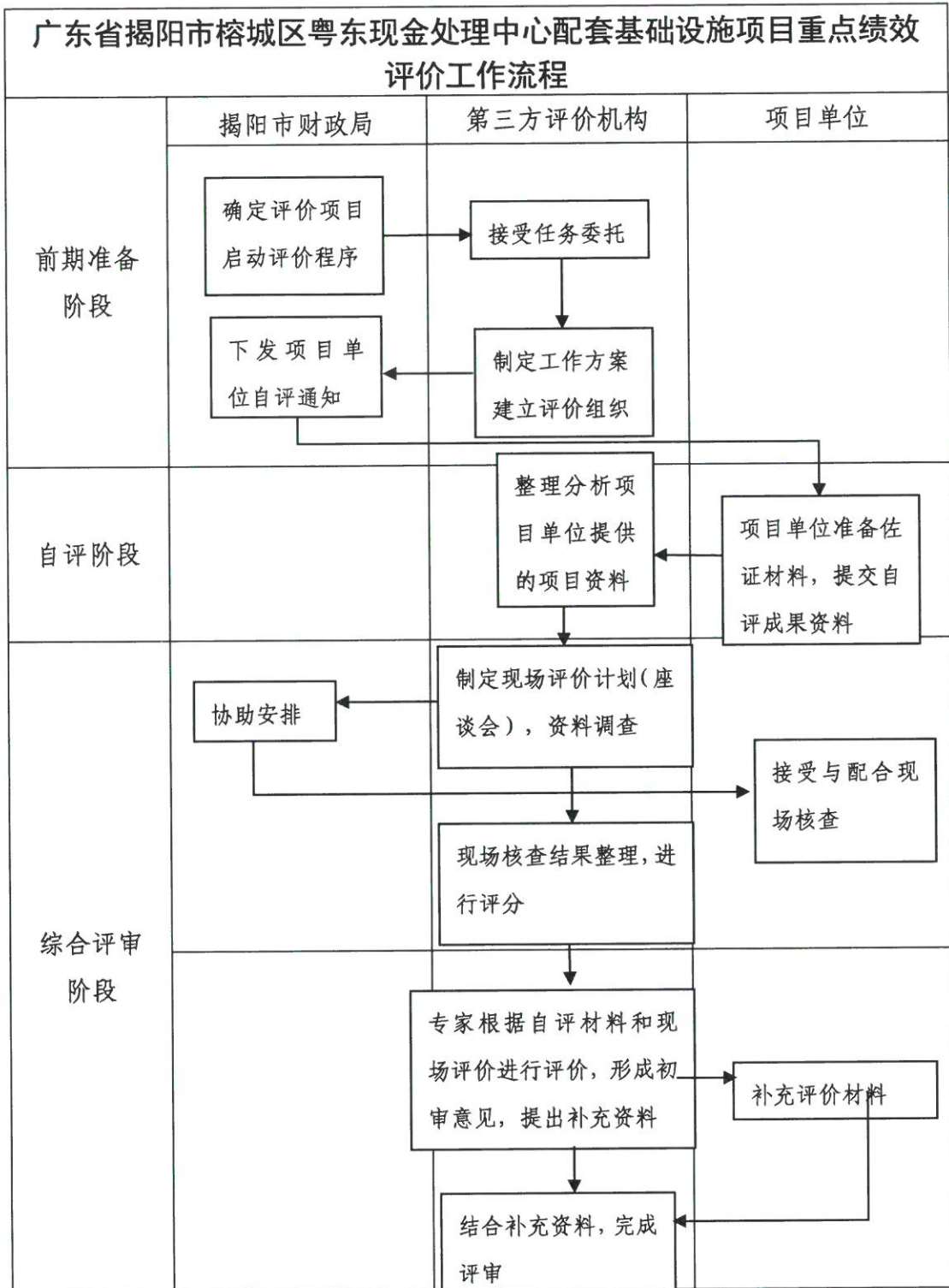

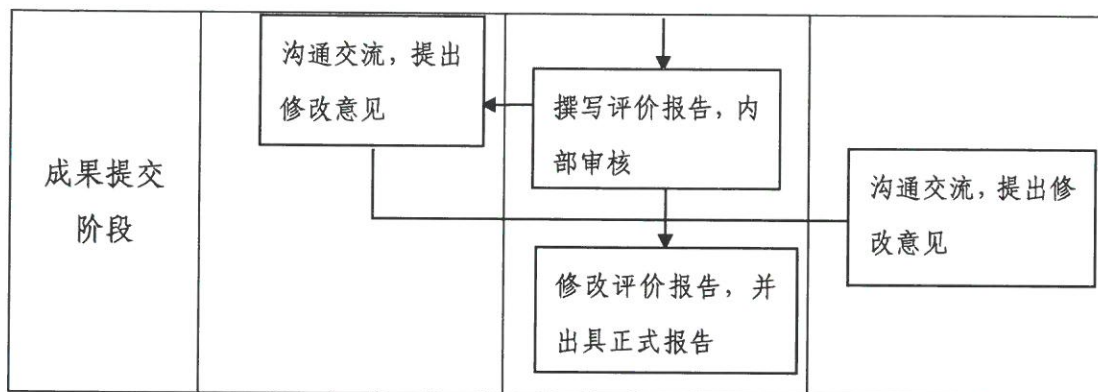

1. 前期准备阶段。

(1) 评价委托。揭阳市财政局确定广东信德评估为受委托的第三方评价机构，签订委托合同并审定工作方案后，广东信德评估全面启动评价程序。

(2) 项目启动。在市财政局的领导下，广东信德评估和项目单位确定对接方式和联系人，并要求项目单位提供本项目的自评资料 and 主要佐证资料。广东信德评估迅速组建项目工作组以及由经济学专家、施工管理高级工程师、绩效评价专家、造价注册工程师、政策研究专家等 5 人组成的专家评审组，并获得市财政局的资格认可。（专家组成员详见表 2-3）

表 2-3 专家组成员名单

| 序号 | 姓名 | 职称 |
|----|-----|-------------------|
| 1 | 郭洪涛 | 经济学博士、副教授、绩效评价专家 |
| 2 | 曾瑞眉 | 施工管理高级工程师、注册监理工程师 |
| 3 | 郭政光 | 绩效评价专家、政策研究员 |



| | | |
|---|-----|-------------------------|
| 4 | 张增凯 | 造价注册工程师 |
| 5 | 伍淑芳 | 农业生物环境与能源工程专家、政策研究员、薪税师 |

表 2-4 项目组成员名单

| 序号 | 姓名 | 职称 |
|----|-----|------------|
| 1 | 陈国盛 | 财政学专业 |
| 2 | 梁舜 | 资产评估专业 |
| 3 | 李振 | 房地产开发与管理专业 |
| 4 | 吴孙旭 | 审计学专业 |

2. 自评阶段。

市财政局向下达绩效评价通知后，项目主管单位组织开展绩效自评工作，并提交基础信息表、自评报告、佐证材料等自评材料。

广东信德评估组织内部专家、项目工作组成员，对项目单位提交的自评材料进行初审，形成初审意见，并列出资料补充清单，要求项目单位按照清单列表的内容及时补充佐证资料。

3. 综合评审阶段。

项目组根据自评材料和专家初审意见制定服务对象访谈、满意度调查、专家评审会及专家会审的评价计划，并对现场核查结果进行分析整理。



（1）现场考评。

项目组和专家组于 2022 年 7 月 12 日，到项目现场开展现场考评及资料查核，主要围绕项目的建设进度、造价管理、质量管理、资金拨付情况、资金使用效益和档案资料的管理等内容进行考评。

（2）满意度调查。

本次评价满意度调查采用现场调查电子问卷的形式，由项目单位协助倡议各调查对象进行问卷填写，项目工作组以统一汇总分析的形式进行。

（3）专家评审会。

2022 年 7 月 13 日上午，专家组和项目工作组连同揭阳市财政局、榕城区财政局、揭阳市榕城区仙桥街道办事处（项目单位）、广东中利诚建筑工程有限公司（施工单位）、广州南华工程管理有限公司（监理单位），在揭阳市榕城区仙桥街道办事处，以座谈会的形式召开了绩效评价项目专家评审会。会上，专家组以访谈、考评以及前期自评材料查核为基础，针对项目开展的情况提出问题，项目单位进行答疑，专家组提出相关意见和建议。

会后，项目单位根据专家所提出的问题及资料补充要求，补充项目相关佐证资料。

（4）专家会审。



广东信德评估组织以专家组、项目工作组成员为主的评审团队，对项目单位提交的自评材料进行会审，并对评审中的重点内容、存疑事项做了深入了解，形成评审意见。

(5) 成果提交阶段。

根据项目单位自评材料、现场核查结果、专家会审意见，对项目正式评价，形成绩效评价报告初稿，并与委托方进行沟通，根据委托方的修改意见进行修改，出具正式报告。



附件 2：绩效评价指标得分情况

| 一级指标 | 权重 (%) | 二级指标 | 权重 (%) | 三级指标 | 权重 (%) | 指标解释 | 评分标准 | 得分 | 得分、扣分原因 |
|------|--------|------|--------|---------|--------|--|---|----|--|
| 决策 | 20 | 项目立项 | 5 | 立项依据充分性 | 3 | 项目立项是否符合法律法规、相关政策、发展规划以及部门职责，用以反映和考核项目立项的规范情况。 | <p>1. 项目立项是否符合国家法律法规、国民经济发展规划、行业发展规划和政策要求，此项得 1 分；</p> <p>2. 项目立项能否解决民生问题或满足地方经济、社会持续发展的需要，此项分值为 1 分；</p> <p>3. 项目与相关部门同类项目或部门内部相</p> | 3 | 项目基本资料显示：“揭阳市榕城区粤东现金处理中心项目政府专项债券资金项目实施方案（事前绩效评估）”和“项目实施方案”，充分阐述了评分标准的要求。“相关项目有无重复”，虽然没提供相关具体证明材料，但从立项内容来推断，本项目无重复。得 3 分。 |



| | | | | |
|--|--|-----------------|--|--|
| | | | 关项目无重复，得1分。 | |
| | | | 1. 项目是否按照规定 的程序申请设立，审批 文件材料等是否符合 要求，此项得1分； 2. 事前是否已经过必 要的可行性研究、专家 论证、风险评估、绩效 评估、集体决策，此项 | |
| | | 立项程 序规范 性 | 项目申请、设立过程 是否符合相关要求， 用以反映和考核项目 立项的规范性情况。 | 2 |
| | | | | 项目基本资料显示，程序合法合规。 “项目实施方案”中有绩效评估、 风险评估、专家论证和集体决策等。 在项目建设资料中有可研批复。得 2分 |



| | | | | | | |
|--|------|-----------|---|--|---|---|
| | | | | 得1分。 | | |
| | | | | 此项分值为2分，评价要点： 勘察、设计、用地、环评、施工许可等各项前期工作是否按要求在计划的时间内完成，用以反映和考核项目前期工作准备的充分情况。 | 1 | 勘察、设计、用地、环评等各项前期工作是在计划的时间内完成。有内部的开工报告和开工令，但未见政府相关部门批准的施工图证，另外存在因前期工作准备不充分，导致项目建设进度受阻。扣1分。（见自评材料中的项目进展和存在问题：部分路段没有征地手续，无法办理报建；电力迁改问题工程桩无法进场施工；有部分道路未完成征地等） |
| | | 前期工作准备充分性 | 2 | | | |
| | 前期工作 | | 4 | | | |



| | | | | | |
|-------------|----------|----------------|---|---|--|
| | | | <p>前期工作是否符合政府采购、招标投标的相关规定和程序，相关材料是否完整，用以反映和考核项目前期工作开展的情况。</p> | <p>1. 勘察、设计等前期工作是否符合政府采购、招标投标的相关规定和程序，此项分值为1分；</p> <p>2. 项目正式开工前是否取得符合要求的用地、规划、施工许可证等相关材料和各项证照，此项分值为1分。</p> | <p>1</p> <p>勘察、设计、施工，用EPC模式招标资料齐，得1分；</p> <p>项目开工前，未取得用地、规划、施工许可证等相关材料和各项证照，扣1分。</p> |
| <p>绩效目标</p> | <p>6</p> | <p>绩效目标合理性</p> | <p>项目所设定的绩效目标是否依据充分，是否符合客观实际，用以反映和考核项目绩效目标与项目实施的相符情况。</p> | <p>1. 绩效目标是否与部门职能范围、资金或项目属性特点、支出内容相关，此项得1分；</p> <p>2. 绩效目标设置是否能有效贴合项目关键产出和效益，是否避重</p> | <p>2</p> <p>缺少项目安全生产方面的绩效指标，未能较好地对安全生产工作进行管控，扣1分。</p> |



广东信德资产评估与房地产土地估价有限公司

| | | | | | | |
|--|--|----|---------|--|--|---|
| | | | | | 就设置绩效指标, 此项得 1 分; 3. 绩效目标预期是否符合正常水平, 是否与项目目标相对应, 此项得 1 分。 | |
| | | | | | 1. 是否设置定量、可衡量的产出、效益指标, 此项得 1 分; 2. 绩效指标指标值是否有清晰、具有可衡量性, 此项得 1 分; 3. 指标值是否与项目目标任务数或计划数相对应, 此项得 1 分。 | 3 |
| | | | | 依据绩效目标设定的绩效指标是否清晰、细化、可衡量等, 用以反映和考核项目绩效目标的细化情况。 | | |
| | | | 绩效指标明确性 | 3 | | |
| | | | 项目与专项债 | 1 | 项目是否符合地方政府专项债券资金支持 | |
| | | 专项 | 2 | | 此项分值为 1 分, 评价要点: | 1 |
| | | | | | | - |



广东信德资产评估与房地产估价有限公司

| | | | | | |
|-------------|--------------------|---|--|---|---|
| | 债券安排 | | 范围,用以反映和考核项目与专项债券规定支持的领域和方向的相符情况。 | 项目所属领域和方向是否属于国家规定的专项债券支持领域和方向。 | |
| | 资金投入 | 3 | 项目预算编制是否经过科学论证、有明确标准,资金额度与年度目标是否相适应,用以反映和考核项目预算编制的科学性、合理性情况。 | 1. 预算编制是否经过科学论证,预算内容与项目内容是否匹配,此项得1分; 2. 预算额度测算依据是否充分,是否按照标准编制,此项得1分; | - |
| 券支持领域及方向匹配性 | 项目申请专项债券额度与实际需要匹配性 | 1 | 项目申请的专项债券额度是否合理,用以反映和考核项目申请额度与实际需要的相符情况。 | 此项分值为1分,评价要点: 项目申请的专项债券额度是否与项目建设的实际需要相匹配。 | 1 |



| | | | | | |
|----|----|--------------------------|---|--|--|
| | | | | | |
| | | 资金到 位率 | 实际到位资金与预算 资金的比率，用以反 映和考核资金落实情 况对项目实施的总体 保障程度。 | 3. 预算确定的项目投 资额或资金量是否与 工作任务相匹配，此项 得 1 分。 资金到位率= (实际到 位资金/预算资金) × 100%。 该项满分为 2 分，得分 =2 分*资金到位率。 | 2 本次评价截至 2022 年 7 月 12 日， 共计应支付金额为 3792.66 万元， 下达专项债券 5000 万元，资金到位 率为 131.83%。 |
| | 14 | 资金使 用率 | 项目预算资金是否按 照计划执行，用以反 映或考核项目预算执 行情况。 | 4 预算执行率=实际支出 金额/预算资金*100%。 该项满分为 4 分，得分 =4 分*预算执行率。 | 4 截至 2022 年 7 月 12 日，共计应支 付金额为 3792.66 万元，总支出 3792.66 万元，预算执行率为 100%。 |
| | | 资金拨 付和支 出进度 与项目 | 资金的拨付和支出进 度是否按照计划执 行，是否跟项目建设 进度相匹配，用以反 | 2 1. 资金拨付和支出进 度是否按计划执行，此 项得 1 分； 2. 资金拨付和支出进 | 2 - |
| | 30 | | 资金使用管理情况 | | |
| 管理 | | | | | |



| | | | | | |
|---------|---------|---|--|-----------------------|---|
| | 建设进度匹配性 | | 反映资金使用与项目建设进度的匹配合理程度。 | 度与项目建设进度是否匹配，此项得 1 分。 | |
| 资金使用合规性 | 6 | 项目资金使用是否符合相关的财务管理规定，用以反映和考核项目资金的规范运行情况。 | <p>以下每点各占 1 分，该点对于的项目现状符合要求得满分，不符合的 0 分。</p> <ol style="list-style-type: none"> 1. 资金使用是否符合国家财经法规和财务管理制度以及有关专项资金管理办法规 2. 资金调剂是否符合资金调剂管理要求； 3. 资金拨付是否有完整的审批程序和手续； 4. 资金开支是否符合 | 6 | - |



| | | | | | |
|--------|---|-------------|--|---|---|
| | | | | <p>项目预算批复或合同规定; 5. 资金是否专款专用, 是否存在截留、挤占、挪用、虚列支出等情况;</p> <p>6. 会计核算是否符合政府会计制度核算要求, 核算信息是否真实、完整。</p> | |
| 专项债券管理 | 2 | 专项债券预算管理规范性 | 在考虑闲置因素后, 专项债券资金的实际成本是否合理可控, 用以反映和考核专项债券资金的融资成本。 | <p>此项分值为 1 分, 评价要点: 对项目收入、成本和预期收益的测算是否有相应的依据, 并符合项目实际情况。</p> | 1 |



| | | | | | | |
|--|--------|----|---|--|---|------------------------|
| | | | 专项债券的本息偿还是否和原定计划和要求一致,用以反映和考核专项债券本息偿还的实际执行情况。 | 此项目分值为1分,评价要点: 专项债券本息是否按规定时间、规定金额进行偿还。 | 1 | 截至评价基准日,尚未到偿还第一期利息的时间。 |
| | | | 项目组织结构是否科学完整,人员分工责任是否明确。 | 1. 组织结构科学、监管人员分工责任明确,此项目分值为1分; 2. 设计、监理、施工方组织机构的科学性、完整性,此项目分值为1分。 | 2 | - |
| | | | 组织管理机构运转是否顺畅,职责是否落实到位。 | 1. 是否制定了相关内部协调沟通机制,此项目分值为1分; 2. 各管理部门、机构是否沟通顺畅,职责能够 | 2 | - |
| | 项目组织管理 | 14 | | | | |



广东信德资产评估与房地产土地估价有限公司

| | | | | | | | | | |
|--|--|--|---|---|--------------------------|---|---|----------|---|
| | | | | | | | | | |
| | | | <p>项目实施单位的财务和业务管理制度是否健全,用以反映和考核财务和业务管理制度对项目顺利实施的保障情况。</p> | <p>项目实施是否符合相关规定,用以反映和考核相关管理制度的有效执行情况。</p> | <p>落实执行到位,此项分值为 1 分。</p> | <p>1. 是否已制定或具有相应的财务和业务管理制度, 此项得 1 分; 2. 财务和业务管理制度是否合法、合规、完整, 此项得 1 分。</p> | <p>此项分值为 4 分, 评价要点: 1. 是否遵守相关法律法规和相关管理规定; 2. 项目调整及支出调整手续是否完备; 3. 项目合同书、验收报告、技术鉴定等资料是否齐全并及时归档;</p> | <p>2</p> | <p>未取得政府相关部门批准的施工许可证, 档案管理欠完善, 扣 2 分。</p> |
| | | | <p>2</p> | | | | <p>2</p> | <p>-</p> | |



| | | | | | | |
|---------------------|---|---|--|--|---------------------------------|---------------------------------|
| | | | <p>4. 项目实施的人员条件、场地设备、信息支撑等是否落实到位;</p> <p>5. 项目自评工作是否开展到位,包括报送及时性、自评资料完整准确性、自评结果客观公正性。</p> | <p>1. 项目是否根据审计、督查、巡视等工作中被检查出来的问题及时根据相应要求进行整改,此项得1分;</p> <p>2. 整改措施是否全面有效,符合相关要求,此项得1分。</p> | 1 | <p>部分《安全例会》提出的问题未能落实整改,扣1分。</p> |
| <p>外部监督发现问题整改情况</p> | 2 | <p>项目在审计、督查、巡视等工作中被检查出来问题的整改落实的及时性和有效性,用以反映和考核项目对发现问题的整改落实情况。</p> | <p>1. 项目是否根据审计、督查、巡视等工作中被检查出来的问题及时根据相应要求进行整改,此项得1分;</p> <p>2. 整改措施是否全面有效,符合相关要求,此项得1分。</p> | 1 | <p>部分《安全例会》提出的问题未能落实整改,扣1分。</p> | |



| | | | | | | |
|--|--|----------------------|----------|---|----------|--|
| | | <p>专项债券项目信息管理规范性</p> | <p>2</p> | <p>地方政府专项债券项目信息是否按照规定及时、完整的在地方政府债务管理信息系统中录入和更新，此项得 1 分；</p> <p>2. 项目是否按照政府信息公开的有关规定和要求，将地方政府专项债券项目的有关信息在“中国地方政府债券信息公开平台”等平台上进行公开，此项得 1 分。</p> | <p>2</p> | |
|--|--|----------------------|----------|---|----------|--|



| | | | | | |
|----|------|---|---|--|--|
| 产出 | 产出数量 | 8 | 项目阶段性完工数： 一定时期（截止评价基准日）内项目实际完工的项目数量； 项目阶段性完工（数量与项目阶段性总量（数）量比率，用以反映和考核项目产出数量目标的实现程度。 | 项目阶段性完工率=项目阶段性实际完工（数）量/项目阶段性总量（数）量×100%； 指标得分为=项目阶段性完工率×8。 | 1.6 计划进度完成率约20%，得分为8*20%=1.6。 |
| 产出 | 产出质量 | 8 | 项目完成的质量达标产出数和实际产出数的比率，用以反映和考核项目产出质量目标的实现程度。 | 项目已完工路段验收合格率=（项目已完工路段验收合格数/项目实际数）×100%； 指标得分为=项目已完工路段验收合格率×8。 | 6 项目尚未验收，考虑到工期延误严重，且结合现场考评时发现的现场安全文明施工管理不到位的情况，酌情扣2分。 |

30

产出



| | | | | | | | | |
|------|------|-------|---------|--|---|--|---|--|
| | 产出时效 | 7 | 项目进度达标率 | 7 | 项目实际完成时间与计划完成时间的比较,用以反映和考核项目产出时效目标的实现程度。 | <p>项目进度达标率=实际工期/计划工期 × 100%;</p> <p>指标得分为以 100% 为标准值,每高于 1% 扣 3% 的权重分。</p> | 3.5 | <p>根据现场事中评价,阶段性进度存在严重延误,但考虑到与项目单位沟通后,明确相关总工期将影响不大,故本项酌情给予 50% 的分数。</p> |
| 产出成本 | 7 | 成本节约率 | 7 | 完成项目计划工作目标的实际节约成本与计划成本的比率,用以反映和考核项目成本节约程度。 | <p>1. 投资总额控制在批准总额的正负 5% 以内,各项支出均得到了严格的审批: 7 分;</p> <p>2. 投资总额控制在批准总额的正负 5%-15% (含),或存在支出没有得到严格审批情况: 4-6 分;</p> <p>3. 投资总额控制在批准总额的正负 15% 以</p> | 4 | <p>工期延误较为严重,造成工人工资、材料、机械设备的浪费或额外支出,不利于成本控制。</p> | |



| | | | | | | | | | | |
|----|----|------|---|------------|---|-------------------|---|---|--|--|
| 效益 | 20 | 社会效益 | 7 | 企业社会责任达标情况 | 3 | 反映项目施工单位社会责任落实情况。 | <p>以下每点各占1分,该点对应的项目现状符合要求得满分,不符合得0分。</p> <p>1. 严格履行国家劳动保障制度;</p> <p>2. 有施工安全制度和员工安全防护措施;</p> <p>3. 施工单位无拖欠、克扣农民工工资现象。</p> | 1 | <p>上,但没有损失浪费情况的: 3分;</p> <p>4. 存在损失浪费情况: 0分。</p> | <p>1. 现场文明施工不达标,部分施工区域未进行围蔽防护;</p> <p>2. 施工单位以现金方式支付农民工工资,工资发放的支出文件缺失。</p> |
|----|----|------|---|------------|---|-------------------|---|---|--|--|



| | | | | | | | | | |
|--|---------|---|-----------|----------|--|--|--|---|---|
| | | | | | | | | | |
| | | | | 质量安全生产事故 | 4 | 反映项目建筑质量安全生产事故的防范控制情况。 | 1. 截止至评价基准日, 项目无发生质量事故得 2 分, 否则不得分; 2. 截止至评价基准日, 项目无发生安全事故得 2 分, 否则不得分。 | 4 | - |
| | 生态效益 | 5 | 环评通过率 (%) | 5 | 反映建设项目在大气环境、水环境、生态环境、声环境、土壤、固体废物弃物等方面的达标情况。 | 环境影响评价达到计划标准得 5 分, 否则不得分。 | 5 | 5 | - |
| | 服务对象满意度 | 8 | 服务对象满意度 | 8 | 1. 受访对象好评率 (好评总人数/受访群众总人数)。 2. 项目运行服务、建设质量、使用效果。 3. 对环境影响是否有 | 本项指标考核结合调查问卷作出评分: 1. 好评率=好评总人数/调查对象总人数 好评率 \geq 90% 得 4 分, 好评率 80 (含) - 90% | 6 | 6 | 好评率为 90% 以上, 但根据现场考核情况, 安全文明施工不达标, 部分路段积水影响周边群众, 扣 2 分。 |



| | | | | |
|----------------|--------|--|--|------|
| 度 | 负面评价等。 | <p>得3分,好评率70(含)-80%得2分,好评率60(含)-70%得1分,好评率低于60%、得0分。</p> <p>2.根据成果满意度调查相关项目得分评判,满意得2分,不满意得0分。</p> <p>3.根据环境影响满意度调查相关项目得分评判,满意得2分,不满意得0分。</p> | | |
| 合计分数 (总分 100分) | | | | 75.1 |
| 评价等级结果 | | | | 中 |



附件 3：满意度调查问卷

广东省揭阳市榕城区粤东现金处理中心配套基础设施项目 满意度调查问卷

尊敬的先生、女士：

您好！为深入了解广东省揭阳市榕城区粤东现金处理中心配套基础设施项目的工作开展情况，加强项目实施的管理，切实做好本项目绩效评价工作，现开展满意度调查问卷。您所提供的意见仅用于统计分析，我们将严格予以保密。衷心感谢您对我们工作的支持与配合！（填写说明：1. 请您根据实际情况在下列选项上打“√”；2. 填空题需要您将相关的想法填在横线上。）

项目实施内容包括：

1. 新建规划东路道路 1355 米和规划横路道路 228 米，配套给排水管线、照明电信电力、涵洞、交通标志标线；
2. 新建沿堤路下底大桥至下曾大桥段道路 1760 米，配套涵洞、交通标志标线；
3. 改建沿堤路榕华大道至仙桥幼儿园段道路 1140 米和 929 乡道道路 590 米，配套更换照明路灯、电力电信工程、完善绿化和路面病害处理、加铺沥青、交通标志标线。

1. 您在该项目实施过程中的身份是？（单选）

- A. 项目单位工作人员 B. 社会公众

2. 您对广东省揭阳市榕城区粤东现金处理中心配套基础设施项目是否了解？（单选）

- A. 是，很清楚 B. 是，有一定了解 C. 是，听说过 D. 否，不清楚

3. 您认为项目建设是否有利于优化营商及居住环境，带动地方经济发展？（单选）

- A. 非常有利 B. 有一些帮助 C. 没有帮助 D. 不清楚

4. 您认为本项目的建设工期控制成效如何？（单选）

- A. 施工时间短，工期控制好 B. 工期控制一般 C. 工期过长 D. 不清楚



5. 项目的建设和施工，对您的生活、工作造成的负面影响程度（如扬尘、噪音、汽车尾气）是？（单选）
- A. 影响较大 B. 有一点影响 C. 影响不大 D. 不清楚
6. 您认为本项目的质量如何？（单选）
- A. 非常好 B. 较好 C. 一般 D. 较差 E. 不清楚
7. 您认为项目的建设和施工，对周边生态环境的负面影响程度是？（单选）
- A. 影响较大 B. 有一点影响 C. 影响不大 D. 不清楚
8. 您认为当前道项目建设问题反馈处理是否及时？（单选）
- A. 十分及时 B. 较为及时 C. 不及时 D. 不清楚（没有反馈）
9. 您认为项目的信息公开方面的工作？（单选）
- A. 非常好 B. 较好 C. 一般 D. 较差 E. 不清楚
10. 您认为当前工程项目实施后所带来的社会效益（在促进道路通行率、提高出行便捷性等方面）如何？（单选）
- A. 非常好 B. 较好 C. 一般 D. 较差 E. 不清楚
11. 您对当前道路工程项目在城市总体规划、城市布局与交通发展需求的适应性方面的评价是？（单选）
- A. 非常满意 B. 比较满意 C. 一般 D. 不满意 E. 非常不满意
12. 总体而言，您对广东省揭阳市榕城区粤东现金处理中心配套基础设施项目的实施是否满意？（单选）
- A. 非常满意 B. 比较满意 C. 一般 D. 不满意 E. 非常不满意
13. 您认为项目单位当前还需要加强哪些方面的工作？（多选）



- A. 加快项目建设进度 B. 提高项目建设质量 C. 加大监管力度
D. 完善相关配套制度的建立 E. 提高项目信息公开度 F. 其他_____

14. 您对于广东省揭阳市榕城区粤东现金处理中心配套基础设施项目有哪些建议或意见?



附件 4：满意度调查结果

| 广东省揭阳市榕城区粤东现金处理中心配套基础设施项目调查数据统计 有效问卷：85 份 | | | |
|--|----------------|----|--------|
| 问题 | 选项 | 频次 | 占比 |
| 1. 您在该项目实施过程中的身份是？（单选） | A. 项目单位工作人员 | 18 | 21.18% |
| | B. 社会公众 | 67 | 78.82% |
| 2. 您对广东省揭阳市榕城区粤东现金处理中心配套基础设施项目是否了解？（单选） | A. 是，很清楚 | 40 | 47.06% |
| | B. 是，有一定了解 | 27 | 31.76% |
| | C. 是，听说过 | 14 | 16.47% |
| | D. 否，不清楚 | 4 | 4.71% |
| 3. 您认为项目建设是否有利于优化营商及居住环境，带动地方经济发展？（单选） | A. 非常有利 | 67 | 78.82% |
| | B. 有一些帮助 | 13 | 15.29% |
| | C. 没有帮助 | 1 | 1.18% |
| | D. 不清楚 | 4 | 4.71% |
| 4. 您认为本项目的建设工期控制成效如何？（单选） | A. 施工时间短，工期控制好 | 65 | 76.47% |
| | B. 工期控制一般 | 13 | 15.29% |
| | C. 工期过长 | 0 | 0.00% |
| | D. 不清楚 | 7 | 8.24% |
| 5. 项目的建设和施工，对您的生活、工作 | A. 影响较大 | 8 | 9.41% |



| | | | |
|-------------------------------------|---------------|----|--------|
| 造成的负面影响程度（如扬尘、噪音、汽车尾气）是？（单选） | B. 有一点影响 | 17 | 20.00% |
| | C. 影响不大 | 55 | 64.71% |
| | D. 不清楚 | 5 | 5.88% |
| | | | |
| 6. 您认为本项目的质量如何？（单选） | A. 非常好 | 56 | 65.88% |
| | B. 较好 | 18 | 21.18% |
| | C. 一般 | 5 | 5.88% |
| | D. 较差 | 0 | 0.00% |
| | E. 不清楚 | 6 | 7.06% |
| 7. 您认为项目的建设和施工，对周边生态环境的负面影响程度是？（单选） | A. 影响较大 | 6 | 7.06% |
| | B. 有一点影响 | 12 | 14.12% |
| | C. 影响不大 | 61 | 71.76% |
| | D. 不清楚 | 6 | 7.06% |
| 8. 您认为当前项目建设问题反馈处理是否及时？（单选） | A. 十分及时 | 51 | 60.00% |
| | B. 较为及时 | 25 | 29.41% |
| | C. 不及时 | 1 | 1.18% |
| | D. 不清楚（没有反馈过） | 8 | 9.41% |
| 9. 您认为项目的信息公开方面的工作？（单选） | A. 非常好 | 60 | 70.59% |
| | B. 较好 | 14 | 16.47% |
| | C. 一般 | 5 | 5.88% |
| | D. 较差 | 0 | 0.00% |
| | E. 不清楚 | 6 | 7.06% |



| | | | |
|--|----------------|----|--------|
| 10. 您认为当前工程项目实施后所带来的社会效益（在促进道路通行率、提高出行便捷性等方面）如何？（单选） | A. 非常好 | 61 | 71.76% |
| | B. 较好 | 18 | 21.18% |
| | C. 一般 | 3 | 3.53% |
| | D. 较差 | 0 | 0.00% |
| | E. 不清楚 | 3 | 3.53% |
| 11. 您对当前道路工程项目在城市总体规划、城市布局与交通发展需求的适应性方面的评价是？（单选） | A. 非常满意 | 54 | 63.53% |
| | B. 比较满意 | 27 | 31.76% |
| | C. 一般 | 4 | 4.71% |
| | D. 不满意 | 0 | 0.00% |
| | E. 非常不满意 | 0 | 0.00% |
| 12. 总体而言，您对广东省揭阳市榕城区粤东现金处理中心配套基础设施项目的实施是否满意？（单选） | A. 非常满意 | 56 | 65.88% |
| | B. 比较满意 | 22 | 25.88% |
| | C. 一般 | 7 | 8.24% |
| | D. 不满意 | 0 | 0.00% |
| | E. 非常不满意 | 0 | 0.00% |
| 13. 您认为项目单位当前还需要加强哪些方面的工作？（多选） | A. 加快项目建设进度 | 58 | 26.73% |
| | B. 提高项目建设质量 | 46 | 21.20% |
| | C. 加大监管力度 | 33 | 15.21% |
| | D. 完善相关配套制度的建立 | 42 | 19.75% |



| | | | |
|--|--------------|----|--------|
| | E. 提高项目信息公开度 | 33 | 15.21% |
| | F. 其他 | 5 | 2.30% |



附件 5：现场工作照片



评审会现场



评审会现场



现场资料核查



现场资料核查



满意度调查



满意度调查



929 乡道现场勘查



规划东路现场勘查



规划横路现场勘查



929 乡道现场勘查



929 乡道现场勘查



沿堤路现场勘查



规划东路现场勘查



沿堤路现场勘查



929 乡道现场勘查



929 乡道现场勘查